

# 山梨県総合計画 (基本的事項)

山 梨 県



# 目 次

第1章 計画策定の基本的な考え方.....	1
1 計画策定の趣旨.....	1
2 計画の性格と役割、期間.....	1
第2章 長期的展望.....	2
1 時代の潮流と山梨県の現状.....	2
(1) グローバル化の進展.....	2
(2) 第4次産業革命と新たな社会経済システム.....	6
(3) 誰もが活躍できる社会づくりと社会保障制度の改革.....	10
(4) 地球温暖化への対応と持続可能な開発目標（SDGs）.....	13
(5) 安全な暮らしの確保.....	16
(6) 経済活動や暮らしを支える交通ネットワークの構築.....	19
(7) 人口減少抑止への挑戦と地方創生.....	22
2 山梨県の可能性と課題.....	26
(1) 山梨県の可能性.....	26
(2) 山梨県の課題.....	27
3 基本理念.....	28
(1) 目指すべき本県の姿.....	28
(2) 「豊かさの実感」に向けて.....	28
(3) 取り組みの方向性.....	30
4 2040年の山梨県の将来像.....	33
(1) 価値を生み出す産業.....	33
(2) 一人ひとりの可能性を広げる教育.....	34
(3) 多様性が強みとなる共生社会.....	35
(4) 将来に向け持続可能で安心できる生活.....	36
(5) 快適な生活空間.....	37
(6) 人口の将来展望（人口ビジョン）.....	38
第3章 アクションプラン.....	55
1 基本理念実現のための政策体系.....	55

戦略1	攻めの「やまなし」成長戦略.....	58
政策1	やまなしを牽引する産業の育成.....	59
政策2	観光産業の振興.....	60
政策3	農業の成長産業化.....	61
政策4	林業の成長産業化.....	62
政策5	地場産業や経済を循環させる産業の強化.....	63
戦略2	次世代「やまなし」投資戦略.....	64
政策1	一人ひとりの個性を生かした教育の推進.....	65
政策2	産業を支える人材の育成・確保.....	66
政策3	文化芸術やスポーツの振興による可能性の発揮.....	67
戦略3	活躍「やまなし」促進戦略.....	68
政策1	誰もが個性や能力を發揮できる環境の整備.....	69
政策2	希望を叶える子育て支援等の充実.....	70
政策3	地域へのひとの流れの強化.....	71
戦略4	安心「やまなし」充実戦略.....	72
政策1	健康・命を守る保健医療の確保.....	73
政策2	地域で安心して自分らしく暮らすことができる福祉の充実.....	74
政策3	環境と調和した持続可能な社会への転換.....	75
戦略5	快適「やまなし」構築戦略.....	76
政策1	産業・生活を支える交通インフラの充実.....	77
政策2	災害に強い強靱な県土づくり.....	78
政策3	良好な生活環境と地域を支えるコミュニティづくり.....	79
2	行財政改革の取り組み.....	80
取組1	スマート自治体の構築と課題解決のためのチャレンジの実践.....	81
取組2	持続可能な行財政運営.....	81
3	計画の推進.....	82
(1)	多様な主体とのパートナーシップ（連携と協働）.....	82
(2)	まち・ひと・しごと創生総合戦略としての取り組み.....	83
(3)	持続可能な開発目標（SDGs）の視点と政策体系の関係.....	86
(4)	計画の進捗状況の管理.....	88

# 第1章 計画策定の基本的な考え方

## 1 計画策定の趣旨

今、わが国では、人口減少・少子高齢化が進み、これまでの社会経済システムの様々な課題が解決を迫られています。また、情報通信技術（ICT）の急速な進歩による第4次産業革命という大きな変革は、新たな社会「Society5.0<sup>1</sup>」をもたらすと考えられており、今後、産業や生活が大きく変わっていく可能性があります。

本県は、人口減少が続いていますが、リニア中央新幹線の開業などを最大限活用できるチャンスが訪れています。このチャンスを県民生活の豊かさにつなげるため、市町村や民間企業などとのパートナーシップにより、取り組んでいく必要があります。

このため、これから本県が目指す姿をお示しし、県民の皆様と共有するとともに、その実現に向けた県の取り組みの設計図となる総合計画を策定します。

## 2 計画の性格と役割、期間

計画は、各部門における県計画の上位に位置する、新たな県政運営の基本指針となるものであり、約20年後の2040年頃までに目指すべき本県の姿を明らかにする長期的な構想としての性格と、リニア中央新幹線の開業後となる2030年を視野に、これからの4年間に実施する施策・事業の内容や工程等を明らかにするアクションプランとしての性格を併せ持つものです。

計画期間は、2019（令和元）年度から2022（令和4）年度までの4年間とします。

また、本計画をまち・ひと・しごと創生法（平成26年法律第136号）に規定する都道府県まち・ひと・しごと創生総合戦略として位置付けるとともに、行財政改革に係る取り組みについても、本計画の中で一体的に明らかにします。

なお、2015（平成27）年9月に国連で採択された「持続可能な開発のための2030アジェンダ」に掲げられた持続可能な開発目標（SDGs）について、地方自治体においても整合性を持った取り組みが求められており、2030アジェンダに記載された「誰一人取り残さない」という考え方は、本計画の基本理念と方向性を同じくするものと考えられるため、計画の推進に当たっては、本計画の政策体系との関係を整理しながら、推進していくこととします。

---

<sup>1</sup> サイバー空間（仮想空間）とフィジカル空間（現実空間）を高度に融合させたシステムにより、経済発展と社会的課題の解決を両立する新たな社会を目指すもので、第5期科学技術基本計画においてはじめて提唱された

## 第2章 長期的展望

### 1 時代の潮流と山梨県の現状

#### (1) グローバル化の進展

国際通貨基金（IMF）によると、2017（平成29）年の世界の実質 GDP 成長率は世界貿易の回復が大きく寄与し 3.8%となりました。特に、新興国・途上国の成長率は 4.8%と、先進国の 2.3%を上回っており、中国が 6.9%、インドが 6.7%、ASEAN5 が 5.3%と、アジアの国々の成長率が高くなっています。

世界貿易機関（WTO）によると、歴史的に、世界の財貿易の伸びは実質 GDP 成長率をおよそ 1.5 倍上回るペースで拡大しており、経済のグローバル化は、経済成長を上回るペースで拡大してきました。2008（平成20）年のリーマンショック以降、その比率は低下していましたが、近年再び回復し、グローバルな経済的結びつきが強まっています。

図表1 世界の GDP 成長率の推移

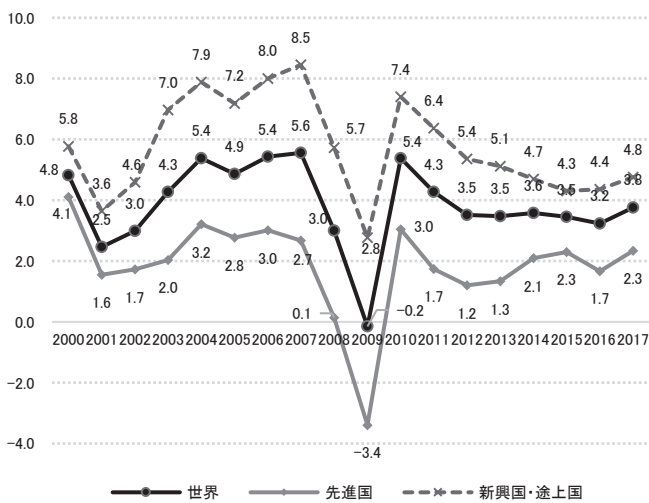

出典：H30 通商白書

図表2 世界の貿易量伸び率と  
実質 GDP 伸び率の比較

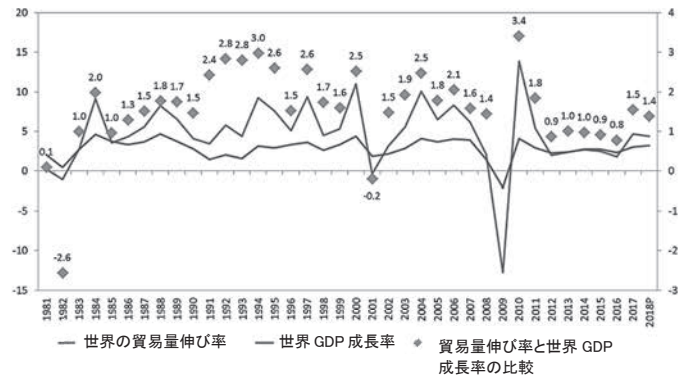

出典：H30 通商白書

政府は、2018（平成30）年6月に策定した「未来投資戦略2018」において、新興国を中心に成長が見られる世界経済の需要を取り込み、日本経済の成長につなげていく必要があるとしています。

このため、政府は、アジア太平洋地域の成長や大市場を取り込んでいくことが不可欠であるとして、RCEP（東アジア地域包括的経済連携）、日中韓 FTA 等の経済連携交渉を進めています。また、2013（平成25）年に交渉に参加した TPP（環太平洋パートナーシップ）協定については、2018（平成30）年12月に日本を含む11か国が参加する形で発効し、人口5億人、GDP10兆ドル、貿易総額5兆ドルという巨大な経済圏が誕生しま

した。日 EU・EPA 協定についても、2019（平成 31）年 2 月 1 日に発効しています。

政府は、この TPP 等のもたらすチャンスを生かすため、2020（令和 2）年までに中堅・中小企業等の輸出額 2 倍（2010（平成 22）年度比）や、2019（令和元）年の農林水産物・食品の輸出額 1 兆円目標の達成など、総合的な TPP 等関連政策大綱に盛り込まれた施策を着実に実施することとしています。

比較可能な 2007（平成 19）年以降の国内総生産と本県の県内総生産の伸び率を比較すると、リーマンショックにより 2010（平成 22）年にかけて減少し、その後増加に転じています。しかし、その後大きく伸びている東京都など、全国的には増加が継続したのに対して、本県は 2013（平成 25）年にかけて再度減少が見られます。

図表 3 国内総生産と県内総生産の比較

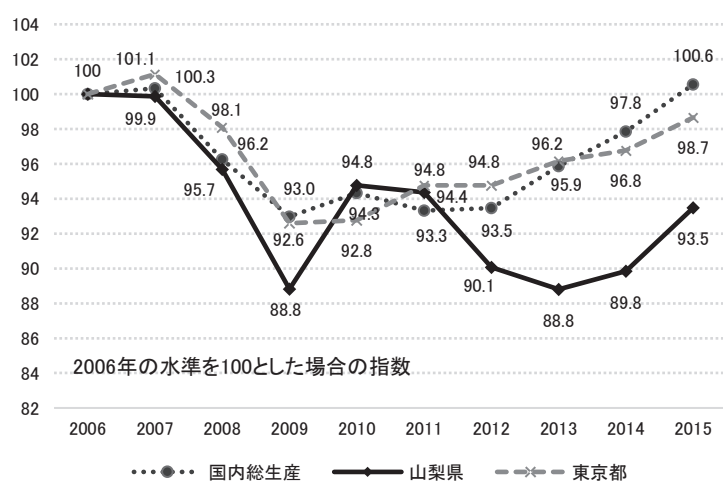

出典：国民経済計算及び県民経済計算

グローバル化の進展は、モノだけでなく、ヒトの移動も大幅に増加させました。日本に在留する外国人数は、リーマンショックの影響等で 2009（平成 21）年から減少傾向にありましたが、2013（平成 25）年からは増加に転じ、2018（平成 30）年末は 273 万 1,093 人と過去最高となりました。在留資格別では、技能実習が 32 万 8,360 人（前年比 19.7%増）、高度専門職が 11,061 人（前年比 44.2%増）と大幅に増加しています。

政府は、中小・小規模事業者をはじめとした人手不足の深刻化を背景に、従来の専門的・技術的分野における外国人材に限定せず、一定の専門性・技能を有し即戦力となる外国人材を幅広く受け入れていくため、2019（平成 31）年 4 月に、新たな在留資格として「特定技能」を創設し、外国人材の適正・円滑な受け入れと外国人との共生社会の実現に向けて取り組むこととしています。

一方、訪日外国人旅行者数は、1,000 万人超を記録した 2013（平成 25）年以降も毎年前年を上回り、2018（平成 30）年は 3,119 万 1 千人超と過去最高となりました。

こうした訪日外国人旅行者数の急速な拡大を背景として、政府は2017（平成29）年3月に、東京オリンピック・パラリンピックが開催される2020（令和2）年度までを計画期間とする新たな観光立国推進基本計画を閣議決定し、目標年の2020（令和2）年に訪日外国人旅行者数4,000万人、訪日外国人リピーター数2,400万人等を目指し、ビザ発給に係る要件の緩和や、国内外から選好される魅力ある観光地づくり、訪日外国人旅行者等の災害被害軽減など、観光立国推進に向けた様々な取り組みを進めています。

図表4 在留外国人の推移

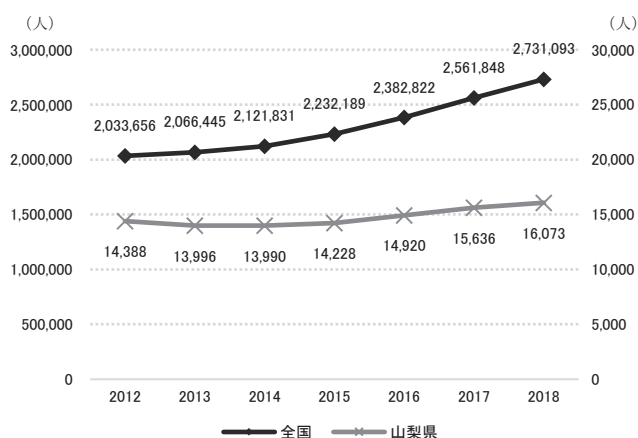

出典：法務省

図表5 訪日外客数の推移

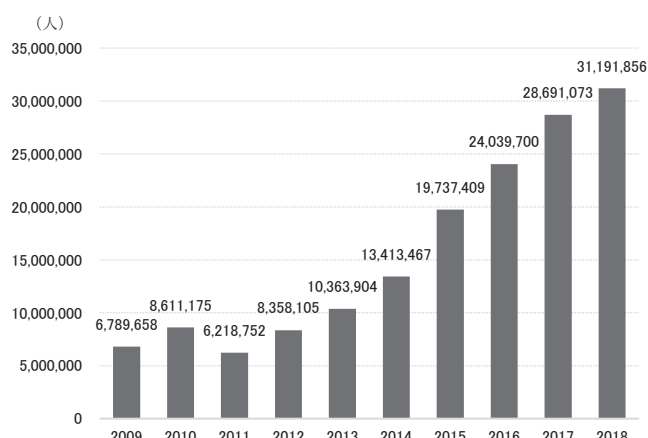

出典：日本政府観光局

本県においても在留外国人は、2015（平成27）年以降増加傾向にあり、2018（平成30）年には16,000人を超えました。また、在留外国人や観光等で訪問する外国人の数は増加していますが、富士・東部圏域に集中しています。本県を訪れる外国人の数も増加しており、外国人延べ宿泊者数の推移は2011（平成23）年から2017（平成29）年の6年間で6倍に増えました。しかしながら、訪日外国人の一回あたりの旅行消費単価が他県に比べて低い傾向にあります。

図表6 外国人延べ宿泊者数の推移

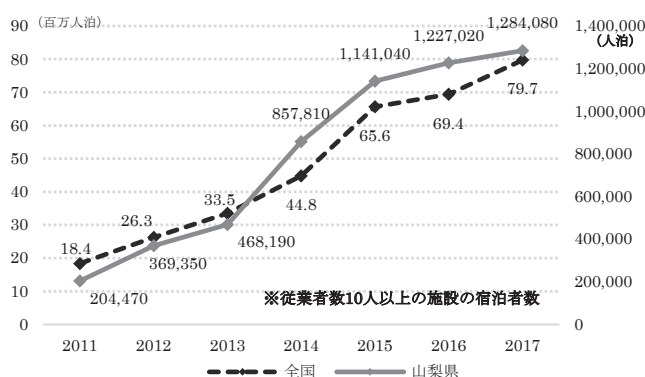

出典：宿泊旅行統計調査

図表7 圏域別の観光入込客数

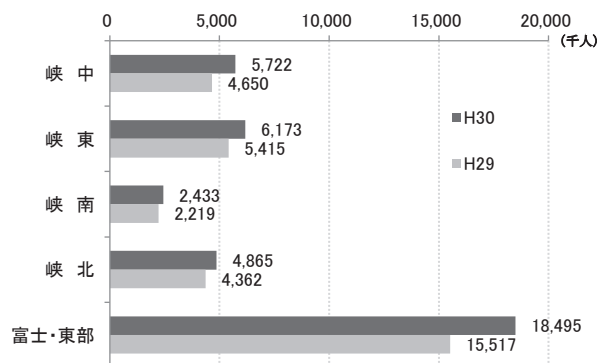

出典：H30 山梨県観光入込客統計調査



図表8 山梨県の観光入込客数と観光消費額の推移

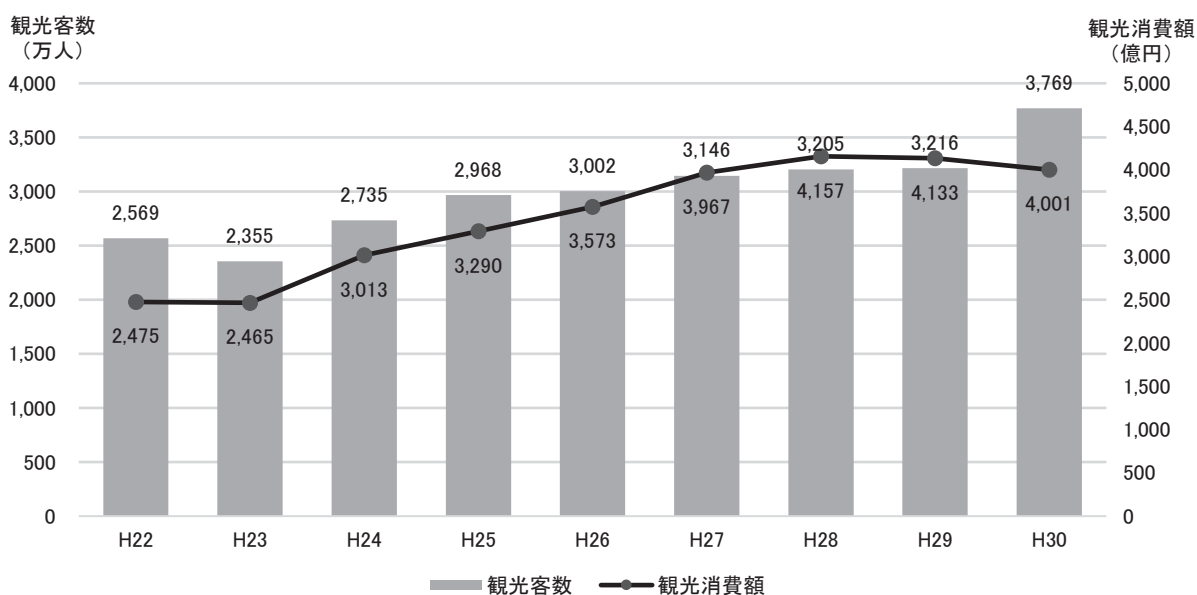

出典：H30 山梨県観光入込客統計調査

図表9 訪日外国人の1人1回当たり旅行消費単価／1泊当たり旅行消費単価（全国）

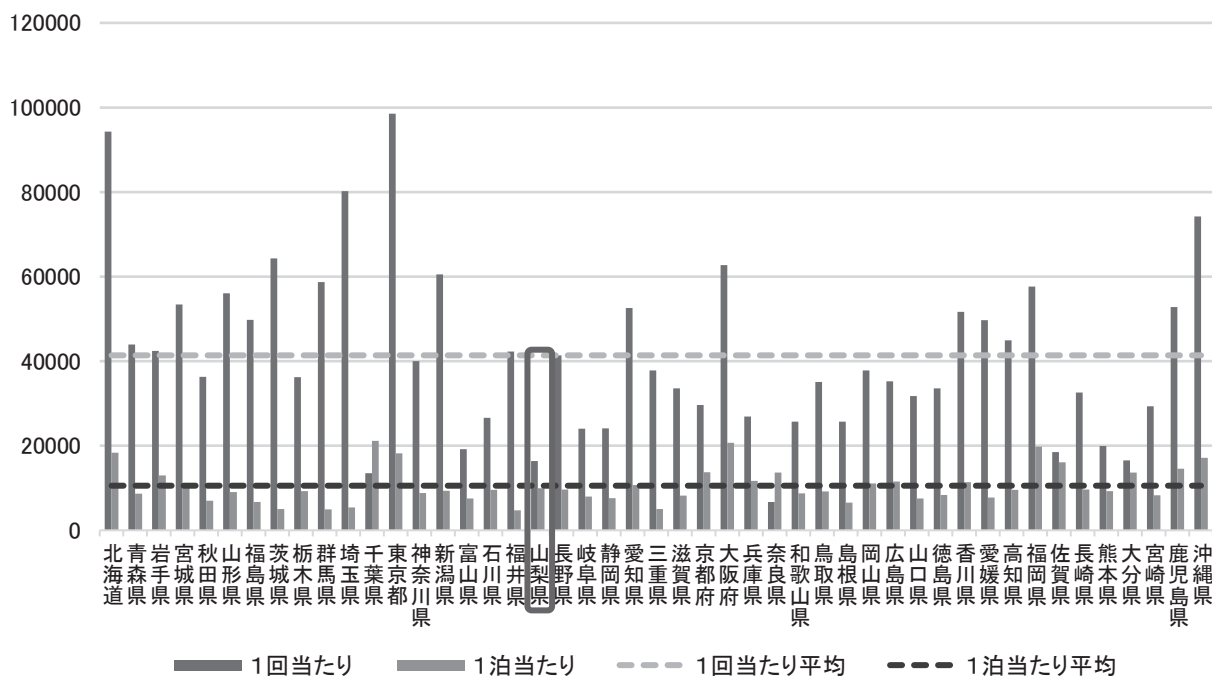

出典：H30 訪日外国人消費動向調査

## (2) 第4次産業革命と新たな社会経済システム

世界的に進んだ情報通信ネットワークの発達や ICT 機器の爆発的な普及、IoT<sup>2</sup>、AI<sup>3</sup>、ビッグデータ<sup>4</sup>、ロボットなどの技術を活用した様々なサービスの導入により、第4次産業革命と呼ばれる大きなイノベーションが生まれています。例えば、これまでデータ化されてこなかった機械の活動状況などの情報がデータ化され、ネットワークを通じて集積されてビッグデータとなり、それを解析・利用することで、故障する前の適切な部品交換や、機械の利用方法の最適化などが可能となり、新たな付加価値を生み出しています。

図表 10 世界の IoT デバイスの数の推移及び予測

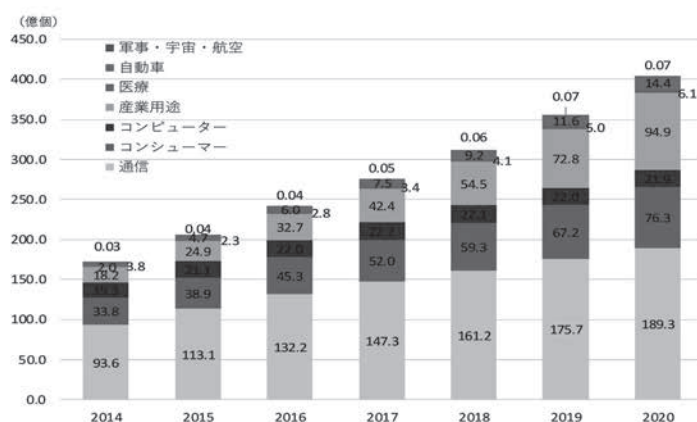

出典：H30 情報通信白書

こうした第4次産業革命の新たな技術革新は、人間の能力を飛躍的に拡張する技術（頭脳としてのAI、筋肉としてのロボット、神経としてのIoTなど）となるため、これまでの大量生産・大量消費型のモノ・サービスの提供では困難だった製品やサービスの提供が可能になると考えられています。

政府は、こうした第4次産業革命による新たな技術の社会実装を進め、サイバー空間（仮想空間）とフィジカル空間（現実空間）を高度に融合させたシステムによって、経済発展と社会的課題の解決を両立する、人間中心の社会「Society5.0」を実現することとしています。そのため、超高速、超低遅延、多数同時接続という3つの特性を有する第5世代移動通信システム（5G）の基幹インフラ整備を進めるとともに、自動運転の実用化や、デジタルガバメントの推進、農林水産業のスマート化など様々な取り組みを進めています。

<sup>2</sup> Internet of Things の略で、自動車、家電、ロボット、施設などあらゆるモノがインターネットにつながり、情報のやりとりをすることで、モノのデータ化やそれに基づく自動化等が進展し、新たな付加価値を生み出すというもの

<sup>3</sup> artificial intelligence の略で、大まかには「知的な機械、特に、知的なコンピュータプログラムを作る科学と技術」と説明されるが、その定義は定まっていない

<sup>4</sup> 多量性（データの量）、多様性（データの種類）、流動性（データの生成スピード）が大きく、従来のデータベースソフトウェアでは管理や分析が難しいデータ

本県の産業構造は、産業別付加価値額において、製造業で付加価値額<sup>5</sup>、修正特化係数<sup>6</sup>(全国と比較した構成比の割合)ともに最も高くなっています。また、宿泊業や農林業、医療・福祉などが、全国と比較して、本県経済に占める付加価値額の割合が高い産業となっています。

図表 11 産業別付加価値額の状況

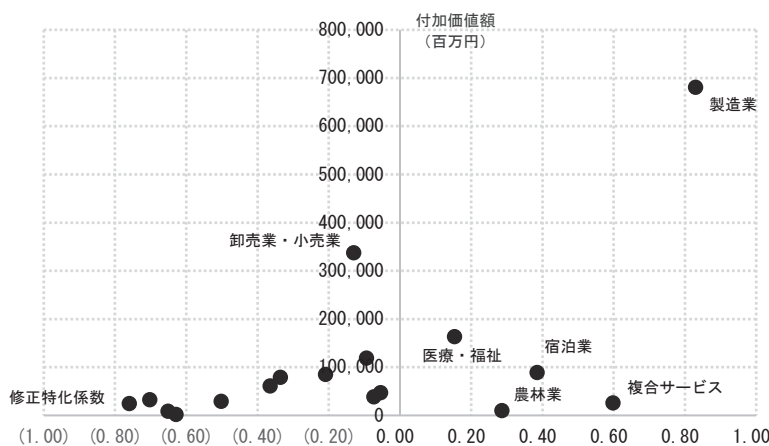

出典：H28 経済センサス

図表 12 県際収支

	移輸出が大きい産業	県際収支
1	生産用機械	306,775
2	電気機械	170,847
3	対個人サービス	115,047
4	金融・保険	68,767
5	飲食料品	61,221
	移輸入が大きい産業	県際収支
1	対事業所サービス	-187,522
2	商業	-133,233
3	情報通信	-105,825
4	石油・石炭製品	-99,023
5	鉄鋼	-77,479

出典：H23 山梨県産業関連表

県際収支<sup>7</sup>(山梨県内と県外の収支)でも、生産用機械や電気機械、宿泊業などの対個人サービスで移輸出が大きく、広告などの対事業所サービスや商業、情報通信などで移輸入が大きくなっており、製造業や観光業などが基幹産業となっていることを示しています。

近年の農業生産額は900億円から1,000億円で、果実が全体の過半を占めており、野菜、畜産物と続いています。また、森林については、一般的な主伐期である50年生以上の人工林の割合が6割を超えており、木材生産量も近年増加傾向にありますが、製材用途の生産量は低位にとどまっています。

<sup>5</sup> 企業等の生産活動によって新たに生み出された価値のことで、生産額から原材料等の中間投入額を除いたもの

<sup>6</sup> 全国の構成比と比較した山梨県の構成比の比率のことで、0より大きい場合は全国と比較して構成比が高いことを示している

<sup>7</sup> 他県や海外へ移輸出した額と、他県や海外から移輸入した額の差

図表 13 主要農産物生産額の推移

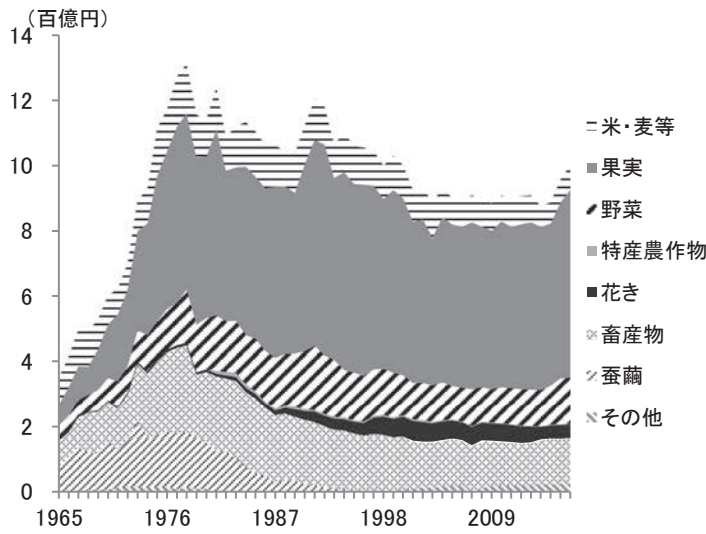

出典：山梨県農政部

図表 14 用途別木材生産量・人工林 (50年生以上) の割合の推移

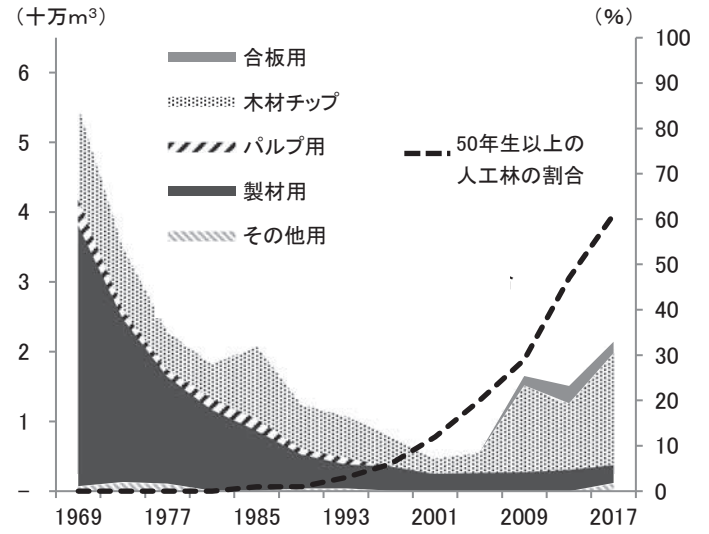

出典：山梨県林業統計書

県内の地場産業は、貴金属・ジュエリー、ワイン、織物などの生産額が多く、それぞれ 313 億円、149 億円、81 億円となっています。また、印章や和紙などの古くから続く伝統的な産業があります。

図表 15 地場産品出荷額 (生産額) の推移

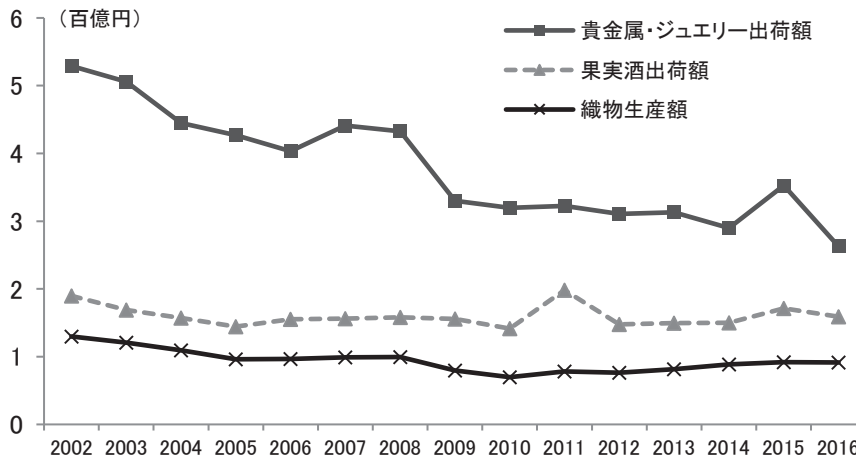

出典：工業統計調査及び山梨県産業技術センター

第 4 次産業革命によるビジネスプロセスの変化は、新たな雇用ニーズを生み出す一方で、定型労働<sup>8</sup>に加えて非定型労働においても省人化が進展するため、中スキルの製造、事務、販売といった職が減り、低スキルと高スキルの職に両極化すると考えられています。こうした就業構造の転換に対応した人材育成や、成長分野への労働移動も必要となります。

<sup>8</sup> 定型業務とは、あらかじめ定められた手順に従って同じ作業工程を反復して行うような業務のことで、非定型業務とは、問題解決、説得、直感、想像力などが必要とされる高度な業務などのこと。

図表 16 日本における職業別就業者シェアの変化

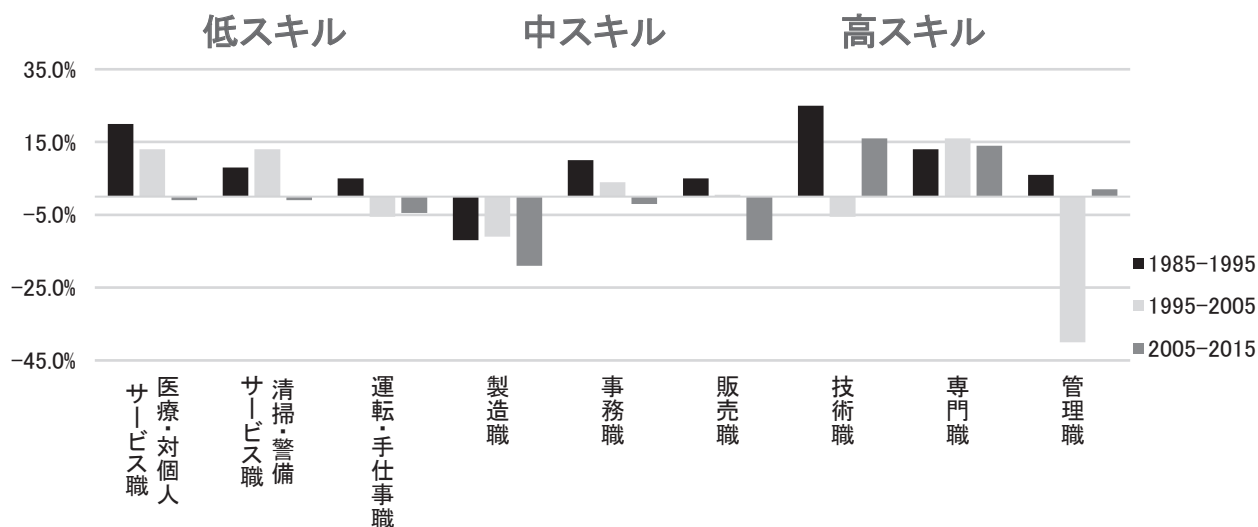

出典：成長戦略実行計画

2018（平成 30）年 6 月に策定された第 3 期教育振興基本計画では、こうした社会の大転換を乗り越え、全ての人々が、豊かな人生を生き抜くために必要な力を身に付け、活躍できるようにする上で、教育の力の果たす役割は大きいとし、社会の持続的な発展を牽引するための多様な力を育成することや、生涯学び、活躍できる環境を整えることを基本的な方針として掲げています。

全国的に、他の職業が 1 倍を超え、人手不足となる中で、事務的職業の有効求人倍率は 0.44 に留まっており、本県でも同様の状況です。一方、県内の高校から県内の大学への進学者は 26.6%にとどまっており、県内の大学を選択せずに県外の大学を選択する傾向が見られます。

図表 17 職業別の有効求人倍率（2017（平成 29）年 8 月）

	有効求人人数(人)	割合(%)	全国計	東京都	山梨県
全職種	2,374,633	100.0%	1.35	1.78	1.16
A管理的職業	9,822	0.4%	1.14	0.59	2.64
B専門的・技術的職業	460,491	19.4%	2.04	2.53	2.82
C事務的職業	222,812	9.4%	0.44	0.57	0.59
D販売の職業	288,642	12.2%	2.04	3.10	2.95
Eサービスの職業	604,827	25.5%	3.28	5.82	4.16
F保安の職業	72,581	3.1%	7.71	17.14	4.10
G農林漁業の職業	16,904	0.7%	1.49	0.81	1.50
H生産工程の職業	240,116	10.1%	1.60	1.71	1.69
I輸送・機械運転の職業	126,883	5.3%	2.30	3.23	2.73
J建設・採掘の職業	104,790	4.4%	4.02	5.48	4.85
K運搬・清掃等の職業	226,765	9.5%	0.77	1.22	1.01

出典：地方制度調査会

図表 18 出身校所在地への大学進学者の割合

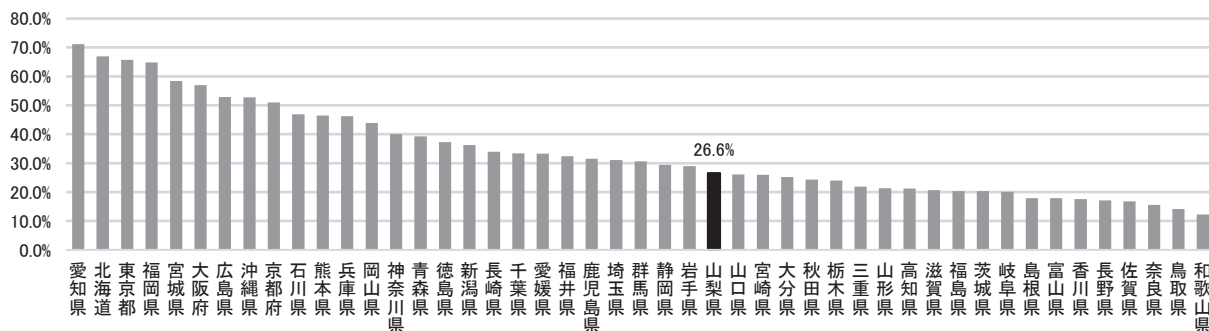

出典：H30 学校基本調査

### (3) 誰もが活躍できる社会づくりと社会保障制度改革

日本の構造的な課題である少子高齢化により、生産年齢人口（15歳～64歳）の数は減少に転じており、2040年には6,500万人を下回ると見込まれています。この影響は、労働供給の減少だけでなく、将来の経済規模の縮小や生活水準の低下を招き、経済の持続可能性を危うくします。

このため、政府は、2016（平成28）年6月に「ニッポン1億総活躍プラン」を策定し、この流れに歯止めをかけ、誰もが生きがいを感ぜられる社会、女性も男性も、お年寄りも若者も、障害や難病のある方も、家庭で、職場で、地域で、あらゆる場で、誰もが活躍できる「一億総活躍社会」を目指していくこととしました。

2017（平成29）年における全国の30歳代女性の有業率は73%前後でしたが、本県の有業率<sup>9</sup>は全国より高く78%台でした。しかし、本県の場合は全国に比べて30代女性の非正規での有業率が7ポイントほど高くなっています。

図表 19 年齢別人口構成の推移

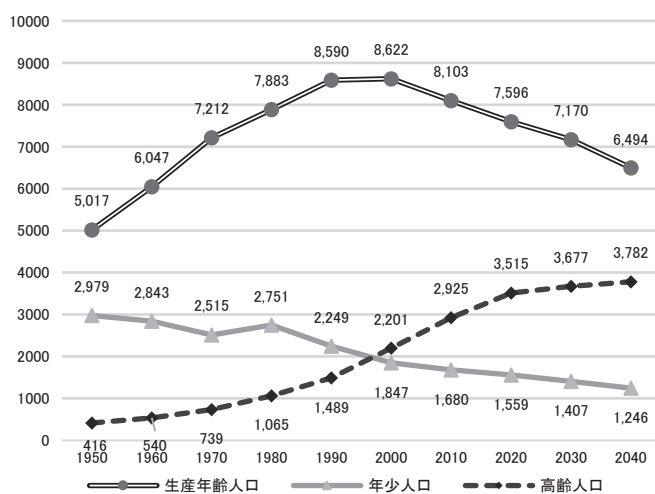

出典：将来推計人口

図表 20 女性の有業率の推移

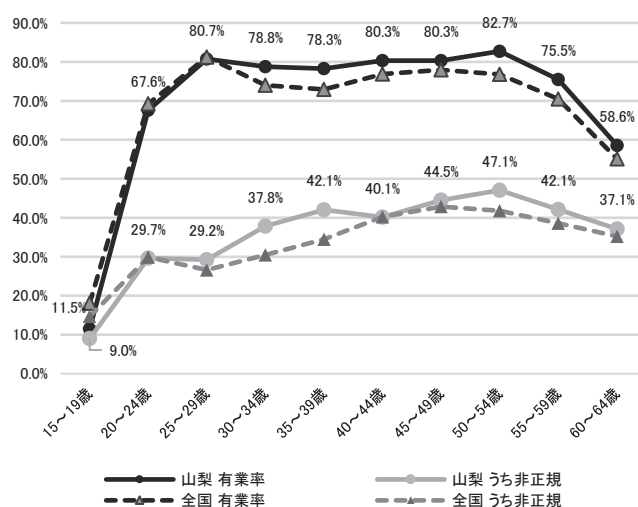

出典：H29 就業構造基本調査

<sup>9</sup> ふだん収入を得ることを目的として仕事をしており、今後も仕事をしていくことになっている人及び仕事を持っているが現在は休んでいる人の割合





また、政府は「働き方」という日本の企業文化、日本人のライフスタイル、日本の働くということに対する考え方そのものについても改革しようとしています。2017（平成29）年3月に策定した「働き方改革実行計画」では、一人ひとりの意思や能力、置かれた個々の事情に応じた、多様で柔軟な働き方が可能となるよう、働く人の視点に立って、働く人一人ひとりが、より良い将来の展望を持ち得るように労働制度の抜本改革を行い、企業文化や風土も含めて変えようとしています。

このため、同一労働同一賃金や時間外労働の制限などの労働制度の改革に加え、ICTを活用した柔軟な働き方がしやすい環境整備や、女性や若者が活躍するための環境整備、子育て・介護と仕事の両立支援、障害のある方の希望や能力を活かした就労支援、外国人材の受け入れなどに取り組んでいくこととしています。

さらに、急速な少子高齢化は、年金や医療、福祉などの社会保障の持続可能性を脅かしています。そのため、ニッポン1億総活躍プランでは、誰もが活躍できる「1億総活躍社会」を実現することにより、経済成長が促され、それによって更なる子育て支援や社会保障の基盤を強化するという「分配と成長の好循環」のメカニズムを掲げ、これを実現するために、様々な取り組みが進められています。

社会保障の中核となる公的年金、医療保険、介護保険については、年金額改定ルールや高額療養費制度、介護保険における利用者負担の見直しなどを行うとともに、これらを支える人材の確保を図り、制度の持続可能性を高める改革に取り組んでいます。本県の医療従事者について、人口10万人当たりの医師数は、県全体では全国水準をやや下回る程度ですが、二次医療圏<sup>12</sup>ごとにみると偏在が見られます。

図表 22 人口10万対医療施設従事医師数

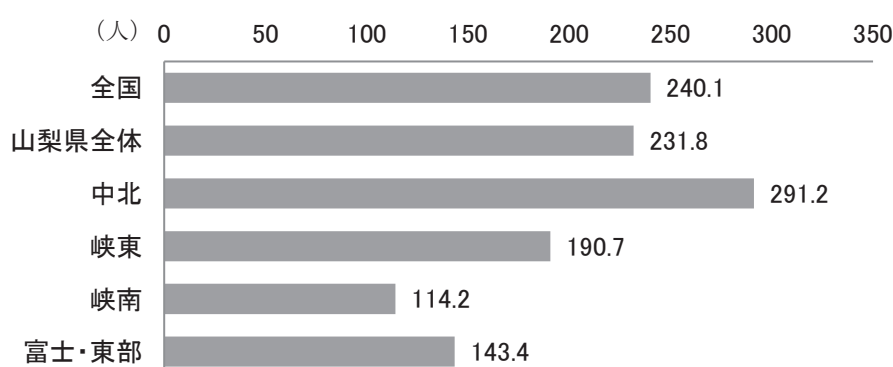

出典：H28 医師・歯科医師・薬剤師調査

子育て支援についても、全国的に保育利用率が上昇しており、保育の受け皿確保に必

<sup>12</sup> 健康増進・疾病予防から入院治療まで一般的な保健医療を提供する地域単位で、山梨県の場合は4つの二次医療圏が設定されている



要な保育士を確保するため、厚生労働省では、2015（平成 27）年 1 月に「保育士確保プラン」を作成し、保育士の処遇改善やキャリアアップの仕組みの構築などを進めています。

図表 23 保育所待機児童数及び保育所等利用率の推移（全国）

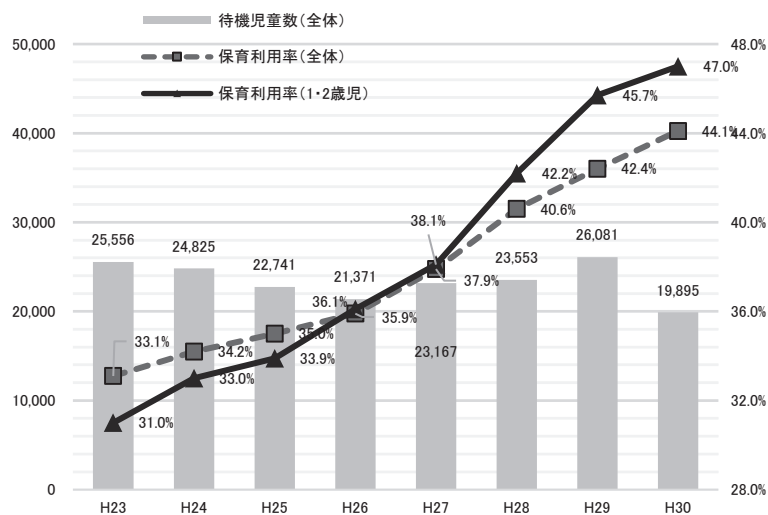

出典：厚生労働省

#### （４）地球温暖化への対応と持続可能な開発目標（SDGs）

IPCC（気候変動に関する政府間パネル）<sup>13</sup>が 2013（平成 25）年に公表した報告書では、気候システムの温暖化には疑う余地がなく、1950 年代以降に観測された変化の多くは、数十年から数千年にわたって前例がないものとしています。

図表 24 世界の年平均気温の経年変化

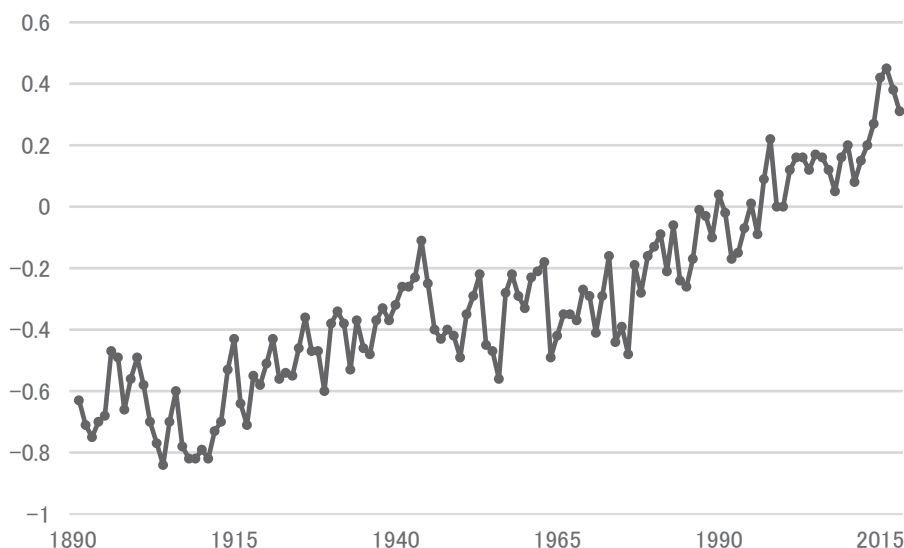

出典：気象庁

さらに、地球規模での人口増加や経済規模の拡大は、人間の活動に伴う地球環境の悪

<sup>13</sup> 1988 年に国連環境計画と世界気象機関により、気候変化や影響、適応、緩和方策について包括的な評価を行うために設置された組織

化を招いており、気候変動に加えて、生物の多様性や窒素・リンの循環、土地利用の変化について、地球の限界（プラネタリー・バウンダリー）<sup>14</sup>の危機にあると考えられています。

途上国を中心に経済発展により貧困の撲滅を図りながら、これらの人間活動による様々な問題に対応していくため、国際社会が協働して解決に取り組んでいくために採択されたのが、「持続可能な開発目標（SDGs）」です。SDGsで設定された17のゴールには、貧困の撲滅や健康、教育などの基本的なニーズを満たすとともに、経済成長や格差解消、エネルギーの確保といった経済・社会の改革、気候変動や生態系の保全などの地球環境と密接に関わる課題など、幅広い分野を含んでいます。

政府も、2016（平成28）年に「持続可能な開発目標（SDGs）推進本部」を設置し、2017（平成29）年12月に「SDGsアクションプラン2018」を決定し、SDGsと連動した官民挙げての「Society5.0」の推進、SDGsを原動力とした地方創生、SDGsの担い手である次世代・女性のエンパワーメントを3つの柱として掲げ、取り組んでいくこととしました。

図表 25 SDGs の 17 のゴール



地球温暖化については、パリ協定を踏まえた脱炭素社会の構築に向けた取り組みが進められています。2015（平成27）年12月にCOP21（気候変動枠組条約第21回締約国会議）で採択された「パリ協定」は、世界全体の平均気温の上昇を産業革命以前に比べ2℃より十分下方に抑えるとともに、1.5℃に抑える努力を追求すること、そのために、今世紀後半に人為的な温室効果ガス排出の実質ゼロを目指しています。

<sup>14</sup> 人間の活動が地球システムに及ぼす影響を客観的に評価する方法の一つで、気候変動、土地利用変化などの9種類の変化に着目して分析を行う

政府は、パリ協定への対応として、2016（平成 28）年に「地球温暖化対策計画」を策定し、中期目標として、2030（令和 12）年度の温室効果ガスの排出を 2013（平成 25）年度比 26%削減すること、長期的目標として 2050（令和 32）年までに 80%の温室効果ガスの削減を目指すことを掲げ、さらに、パリ協定に基づく長期低排出発展戦略として、2019（令和元）年 6 月に「パリ協定に基づく成長戦略としての長期戦略」を策定しました。

世界的に脱炭素化の機運が高まっていますが、脱炭素社会の実現は一足飛びには実現できません。運輸燃料や発電など広範囲で活用できる化石燃料は、依然として重要なエネルギー源であり、再生可能エネルギーを含めたエネルギーミックスとの整合を図りながら、脱炭素社会実現に向けた取り組みを進めていくこととしています。

政府は、2015（平成 27）年 7 月に策定した「エネルギーミックス（長期エネルギー需給見通し）」において、原油換算の最終エネルギー消費量を 2013（平成 25）年度の 3.6 億 k1 から 2030（令和 12）年度の 3.3 億 k1 として省エネを進めるとともに、再生可能エネルギーなどのゼロエミッション電源（発電時に CO2 を排出しない電源）の占める比率を、2013（平成 25）年度の 12%から 2030（令和 12）年度には 44%まで拡大し、CO2 の排出量は 12.4 億 t から 9.3 億 t に削減することとしています。

県内の発電量は、豊富な水力を活用し、かつては使用量を大きく上回っていましたが、電力需要の増加に伴い、現在は使用量の 40%となっています。一方、豊かな水資源や長い日照時間といった地域特性を生かして、再生可能エネルギーの利用が進んでいます。

図表 26 発電量と電力使用量

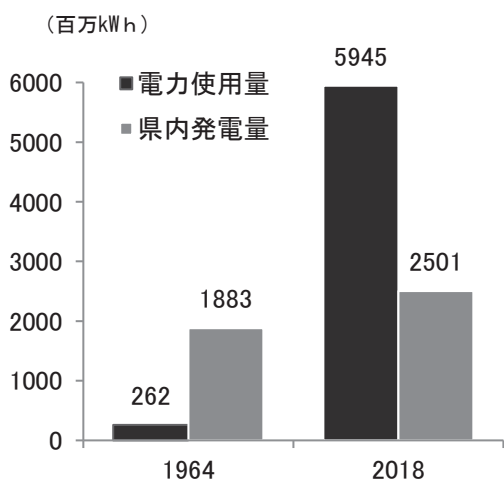

出典：電力調査統計（資源エネルギー庁）

図表 27 本県の再生可能エネルギー

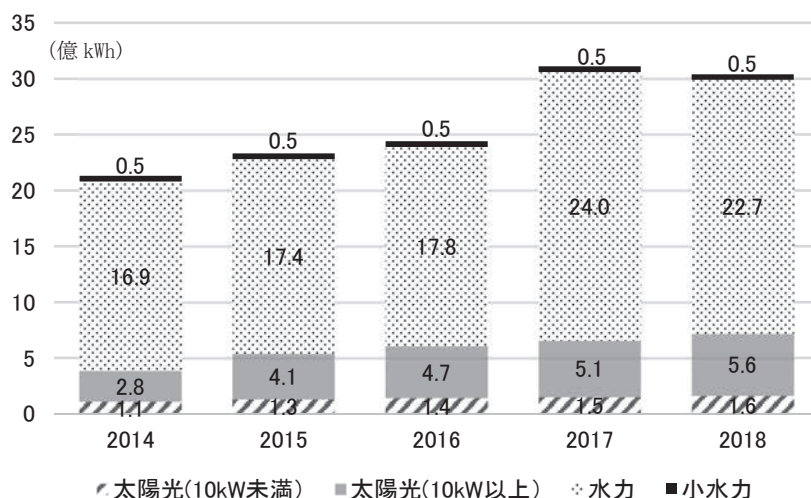

※出力を基に発電量を推計

出典：山梨県エネルギー局

## (5) 安全な暮らしの確保

地球温暖化による継続的な気候変動は、気象現象にも大きな影響を与えており、この方向性は今後も長期的に続くと考えられています。日本の年平均気温も、長期的には100年あたり約1.21℃の割合で上昇しており、特に1990年代以降、高温となる年が頻出しています。年降水量については、長期的な変化傾向は見られませんが、1時間降水量50mm以上となる激しい雨の年間発生回数には増加傾向が見られます。

図表 28 日本の年平均気温偏差

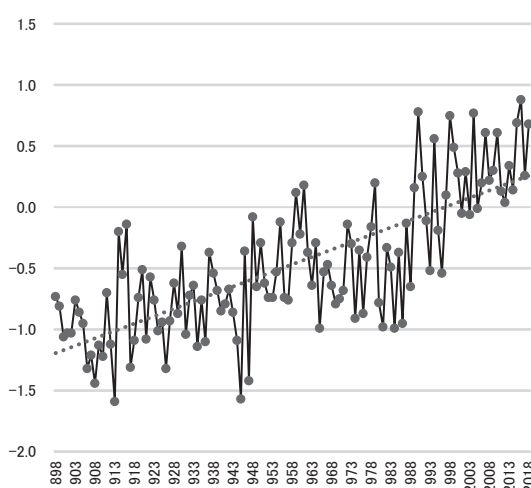

図表 29 1時間降水量50mm以上の年間発生回数

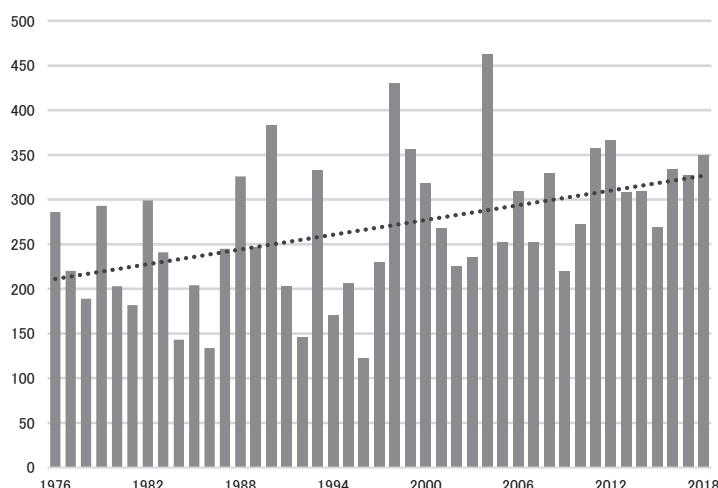

出典：気象庁

2018（平成30）年7月、梅雨前線や台風第7号の影響により、日本付近に暖かく非常に湿った空気が供給され続け、西日本を中心に全国的に広い範囲で記録的な大雨となりました。また、同年9月に日本に上陸した台風21号、24号、さらに2019（令和元）年10月の台風19号は、本県を含めた日本の幅広い範囲に被害をもたらしました。

国土交通省では、近年の豪雨災害を踏まえて全国の中小河川の緊急点検を実施し、「中小河川緊急治水対策プロジェクト」として、2020（令和2）年度までに、土砂や流木を捕捉する効果が高い砂防施設や、洪水に特化した低コストの水位計の設置などを進めるとしています。

内閣府では、平成30年7月豪雨を踏まえ避難勧告等に関するガイドラインを改定し、この中で、災害時に、避難行動が容易にとれるよう、これまでの避難のタイミングを明確にし、防災情報を分かりやすく提供することとし、「自らの命は自らが守る」意識の徹底や地域の災害リスクととるべき避難行動等の周知を図ることとし、本県も市町村と連携して普及啓発に取り組んでいます。

また、地震については、2016（平成28）年4月には、2回の震度7を含め、震度6弱以上の地震が通算して7回を記録した熊本地震が発生し、多数の家屋倒壊や土砂災害により、甚大な被害をもたらしました。さらに、2018（平成30）年9月には、北海道胆振地方中東部を震源に、震度7を記録する地震が発生し、大規模な停電が発生するなどライフラインに大きな影響を与えました。また、南海トラフを震源域とする巨大地震が、今後30年で70%～80%程度の確率で発生するとの予測結果が文部科学省の地震調査本部から示されており、本県においてもその影響が及ぶとされています。

併せて、内陸型の断層に由来する直下型地震のリスクについても依然として高まっているという指摘もあることから、万全の対策を講じていく必要があります。

さらに、火山活動については、近年、御嶽山をはじめ、草津白根山、浅間山など、全国各地で噴火が発生しており、本県においても、富士山の火山噴火を巡り国や静岡県、関係市町村と共同したハザードマップの改定などを進めています。大規模噴火による影響は、広範囲に及ぶことが懸念されており、2019（令和元）年7月には、火山対策の推進のため、本県が幹事県となり、23の都道府県による「火山防災強化推進都道府県連盟」を立ち上げ、火山対策に関する法制度の充実や、施設・設備等の財政負担などを国に強く働きかけていくこととしています。

一方、このような行政による「公助」の取り組みに加えて、広域的な大規模災害発災時には、住民による「自助」や地域が力を合わせる「共助」の重要性が指摘され、行政自らが被災し、行政が防災機能を果たせなかったケースが生じた東日本大震災以降強く認識されるようになってきています。このため、政府は、「自助」「共助」を促すことを目的として、災害対策基本法を改正し、地区防災計画制度を創設しました。本県においてはこれと相まって、自助、共助及び公助が一体となり、相互に連携して取り組んでいくことが重要であるとし、2018（平成30）年3月に防災基本条例を制定し、災害に強い地域社会の実現を目指しています。

犯罪などの社会的側面に目を向けると、2017（平成29）年中の刑法犯の認知件数<sup>15</sup>は15年間で3分の1以下にまで減少するなど、数値上は一定の改善が見られますが、ス

---

<sup>15</sup> 警察において発生を認知した法律で規定された罪に関する事件の数



トーカー事案や配偶者からの暴力事案、児童虐待、電話詐欺（特殊詐欺）、サイバー犯罪などが発生しています。

また、2017（平成 29）年の交通事故は、発生件数、死者数、負傷者数とも、前年から減少し、死者数は 1948（昭和 23）年以降の統計で最少となりましたが、一般の運転者に危険を感じさせるような悪質・危険な運転行為（いわゆるあおり運転）が社会問題化しています。

本県では、2005（平成 17）年には 1 万件以上であった刑法犯認知件数は減少傾向にあり、2018（平成 30）年には 4,123 件まで減少しています。しかし、電話詐欺（特殊詐欺）は依然として件数、被害額ともに高い水準となっています。

図表 30 犯罪統計

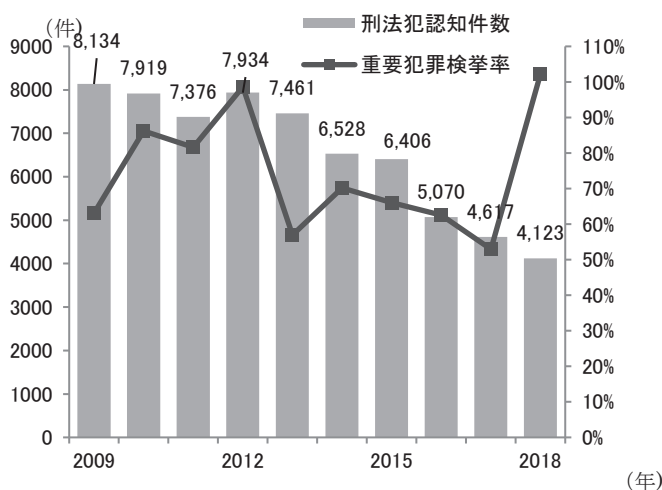

出典：犯罪統計

図表 31 電話詐欺（特殊詐欺）の状況

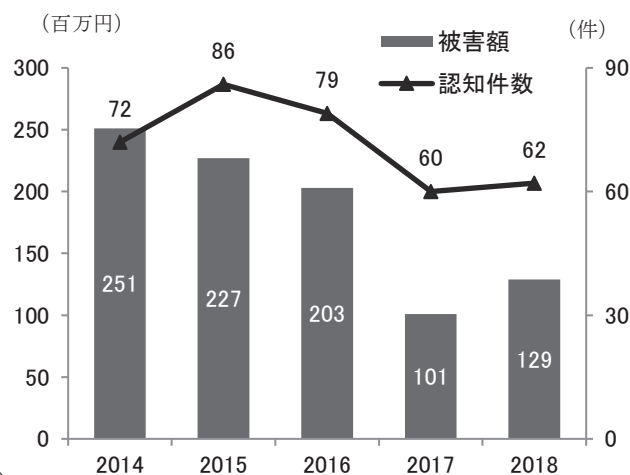

出典：山梨県警察本部

## (6) 経済活動や暮らしを支える交通ネットワークの構築

政府は、急激な人口減少、少子化と、地域的な偏在の加速や、ICTの劇的な進化等技術革新の進展など国土を取り巻く時代の潮流を踏まえ、2015（平成27）年8月に「国土形成計画（全体計画）」を変更し、リニア中央新幹線の開業により、東京、名古屋、関西の三大都市圏が一体化し、人口6千万人を擁する世界最大の大都市圏となることで、世界からヒト、モノ、カネ、情報を引き付け、世界を先導するスーパー・メガリージョン<sup>16</sup>の形成を推進するとともに、大都市圏と地方圏のアクセスの利便性が飛躍的に向上することから、「二地域居住」、「二地域生活・就労」等の新たなライフスタイルを促進することとしています。

リニア中央新幹線については、品川・名古屋間の開業が2027（令和9）年、大阪までの全線開業が2045（令和27）年（最大8年前倒し）に設定され、東京都・名古屋市間が約40分、東京都・大阪市間が約1時間で結ばれるようになれば、今まで以上に各都市間の結びつきが強まり、世界で類例のない巨大都市圏の誕生が期待されています。

本県も、リニア中央新幹線の開業により、東京圏や名古屋圏、関西圏との時間距離が大幅に短縮され、人の流れが大きく変わると考えられています。

図表 32 リニア中央新幹線の開業による時間距離の短縮

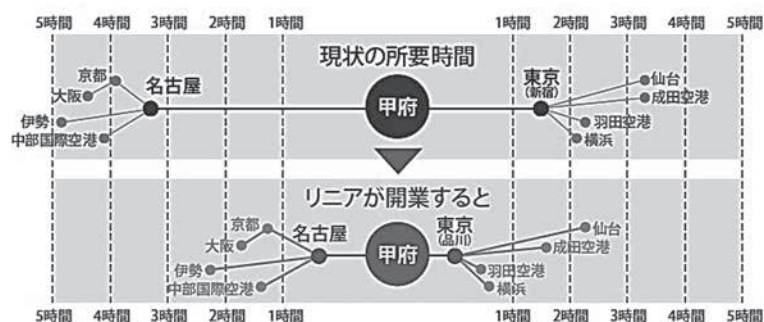

高速道路等の幹線道路の整備について、政府は、整備した幹線道路がネットワークとして機能することにより、企業立地や観光周遊の促進、広域的な医療サービスの享受、災害時の迂回ルートの確保などといった、いわゆるストック効果が最大限発揮されるよう引き続き行っていくとしています。

県内においても、一般道の道路延長は、2018（平成30）年に11,144kmと過去30年間で約10%、高速自動車国道は162kmと約30%増加しています。現在も、中部横断自

<sup>16</sup> 国の国土形成計画において記載された概念で、リニア中央新幹線が東京、名古屋、大阪の三大都市圏を結ぶことにより形成が期待される巨大経済圏

自動車道や新山梨環状道路などの高速道路・地域高規格道路が整備、計画されており、甲府都市圏における渋滞の解消や各都市間の連絡強化、リニア駅とのアクセス強化を進めています。

中でも、中部横断自動車道の開通は、太平洋から日本海までを新たなルートで結ぶことになり、沿線地域への観光客などのアクセス向上や、港を利用したアジア地域などとの貿易の促進などの効果が期待されます。

図表 33 高速道路・地域高規格道路概要  
(整備中・計画中のものを含む)



図表 34 道路延長の推移

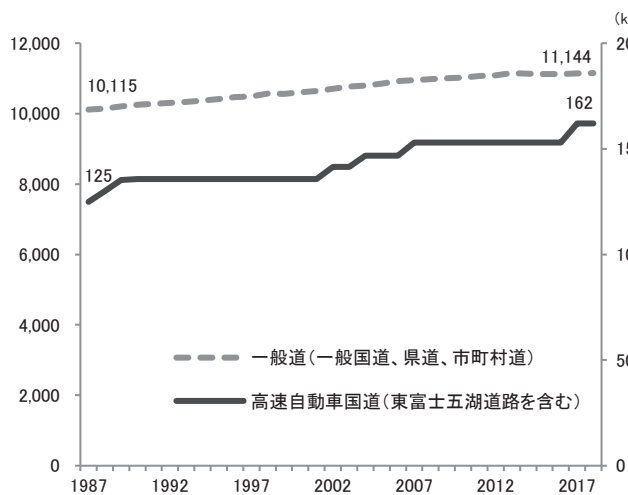

出典：山梨県県土整備部

図表 35 主な土木施設の老朽化率の見通し

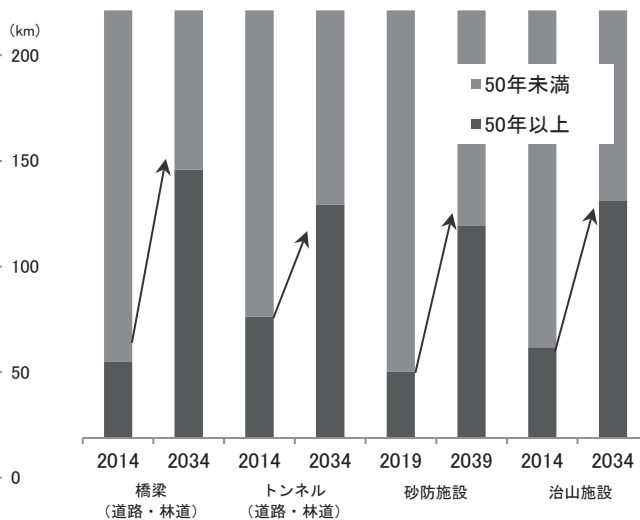

出典：山梨県森林環境部・県土整備部



その一方で、多くのトンネルや橋梁が高度経済成長期以降に建設されたため、今後 20 年間で、建設後 50 年以上超過する施設の割合が高まり、急速に老朽化が進むと見込まれます。

人口減少社会において、生活に必要な機能を維持するためには、それぞれの地域内において各種サービス機能をコンパクトに集約し拠点化すると同時に、より高次の都市機能によるサービスが成立するために必要な人口規模を確保するため、各地域をネットワーク化することが必要となります。政府は、この「コンパクト+ネットワーク」という考え方により、国全体としての生産性を高めていくとしています。

このため、2014（平成 26）年に都市再生特別措置法と地域公共交通活性化再生法がそれぞれ改正され、生活拠点などに、福祉・医療等の施設や住宅を誘導し、集約する制度や、地方公共団体が中心となり、まちづくりと連携して、面的な公共交通ネットワークを再構築するための新たな仕組みが設けられました。

少子高齢化が進む中で、地域の公共交通サービスの利用者の減少や交通事業の担い手不足とともに、高齢者の移動手段の確保が課題となっていますが、急速に技術開発が進展している自動運転技術によって、新しい移動サービスが誕生することで、移動手段不足の課題を解決することが期待されています。

本県においても、バスを中心に公共交通の輸送人員の減少が見られるとともに、超高齢化社会が進展する中で、運転免許返納者数が急増しており、移動手段の確保が課題となっています。

図表 36 公共輸送人員の推移

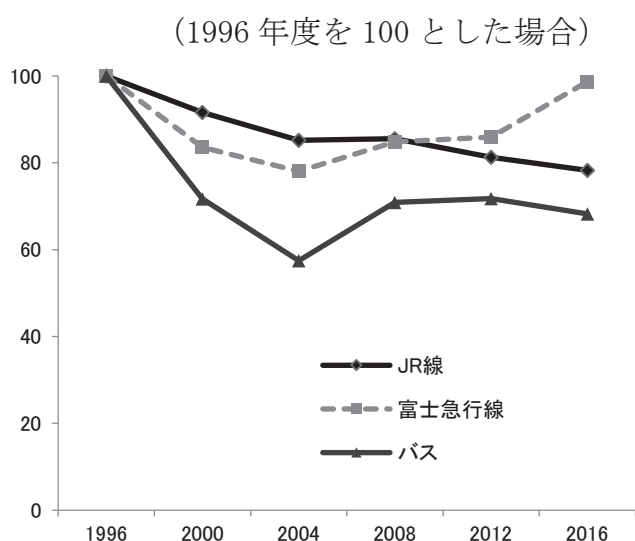

出典：山梨県統計年鑑、国土交通省

図表 37 運転免許返納者数の推移

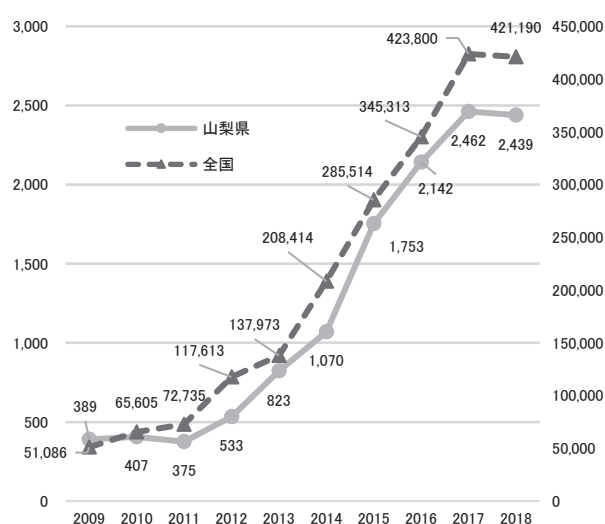

出典：運転免許統計

## (7) 人口減少抑止への挑戦と地方創生

我が国の人口は2008（平成20）年をピークに減少局面に入っています。総務省の人口推計によると、2018（平成30）年10月1日現在の総人口は1億2,644万3千人であり、前年に比べ26万3千人の減と、8年連続での減少となりました。こうした中、本県の人口も、前年から5,853人減の81万7,480人となり、減少傾向が続いています。

全国的に出生数も減少しており、2018（平成30）年の1年間に生まれた子どもの数は前年から2万7千人余り少ない91万8千人となりました。本県においても、10年前からは約1,350人減、20年前からは約3,000人減の5,556人となっており、全国と同様の傾向にあります。

年齢3区分でみると、年少人口（15歳未満）及び生産年齢人口（15歳から64歳まで）の減少と高齢者人口（65歳以上）の増加が顕著であり、少子高齢化が急速に進んでいます。

図表38 全国の総人口・年齢3区分人口の推移

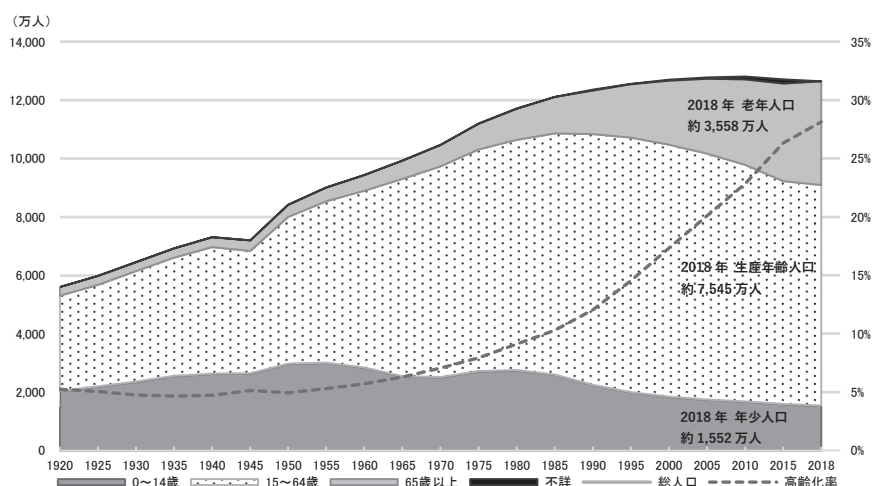

出典：国勢調査

図表39 本県の人口構造の変化

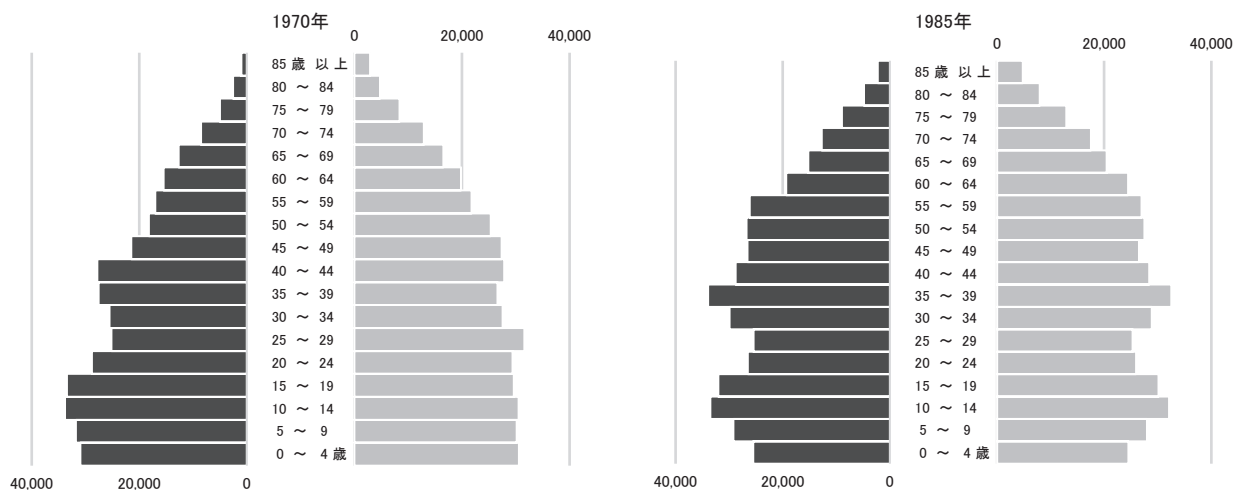

出典：国勢調査

一方、2018（平成 30）年の東京圏（東京都、埼玉県、神奈川県及び千葉県）の人口は全人口の約 3 割に相当する 3,658 万 3 千人にのぼり、依然として東京一極集中が進行しています。同年の地方から東京圏への転入超過数は 13 万 6 千人となり、23 年連続の転入超過を記録しました。この転入超過数の大半が若年層であり、かつ、近年は女性の転入超過数が増加傾向にあります。

同年の東京圏の合計特殊出生率は、東京都で全国最下位の 1.20 となっているほか、神奈川県が 1.33、埼玉県及び千葉県が 1.34 と低水準にとどまっていることを考えあわせると、東京圏に若者が集まる社会的人口動態が少子高齢化に拍車をかける要因になっているとみることもできます。

図表 40 東京圏・地方圏の転出入の状況

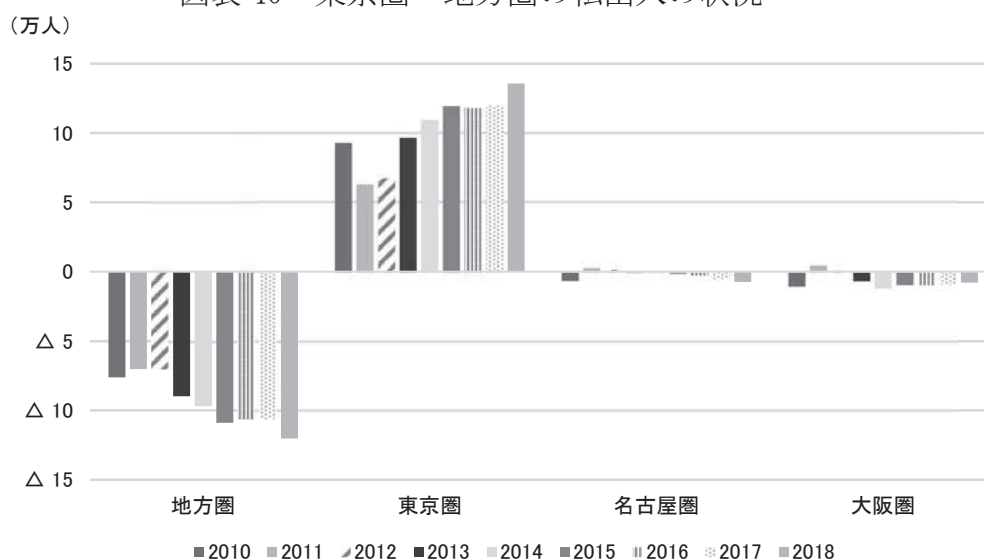

出典：住民基本台帳人口移動報告

図表 41 東京圏への転入超過数（女性）

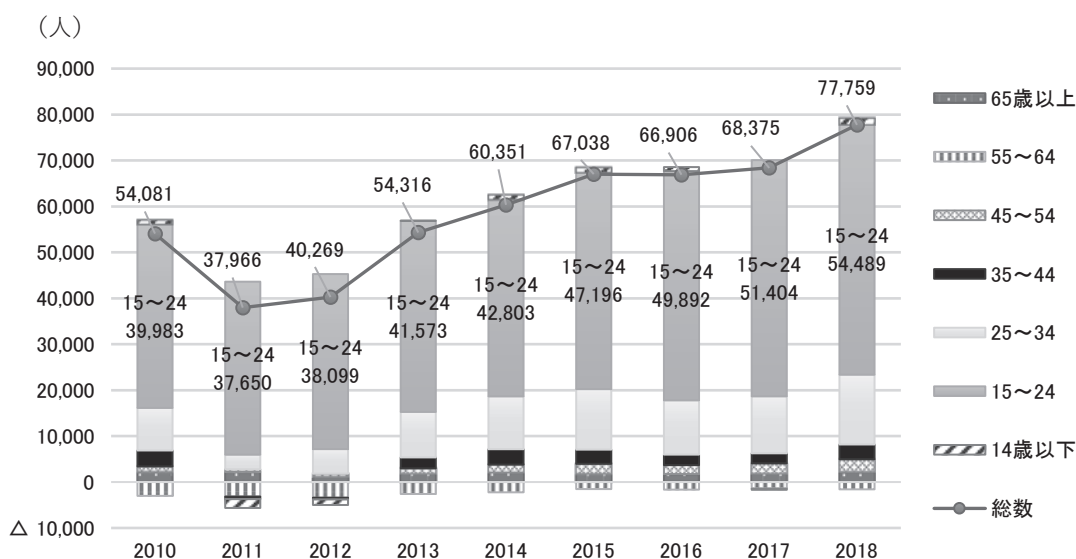

出典：住民基本台帳人口移動報告

このような社会的人口動態は、東京圏に隣接する本県にも大きな影響を与えています。転入・転出の状況を年齢別・地域別にみると、20歳代で大幅な転出超過となっており、また、東京圏への転出の大きさが突出していることがうかがえます。若年世代の東京圏を目指した県外転出が進み、とりわけ、女性においてその傾向がより強いことは、本県における出生数の減少をもたらしており、死亡数の多い高齢社会の特徴とも相まって、自然減が年々拡大している状況も見られます。

図表 42 本県からの転出先別の転出超過の状況（2018年）

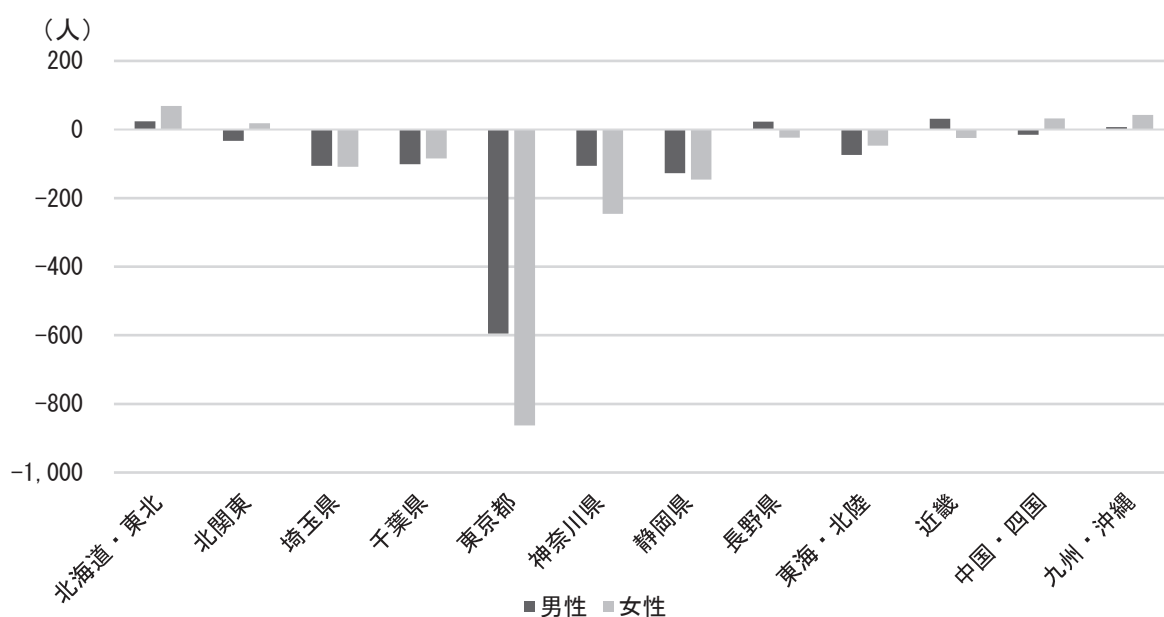

出典：住民基本台帳人口移動報告

図表 43 自然増減数・社会増減数の推移

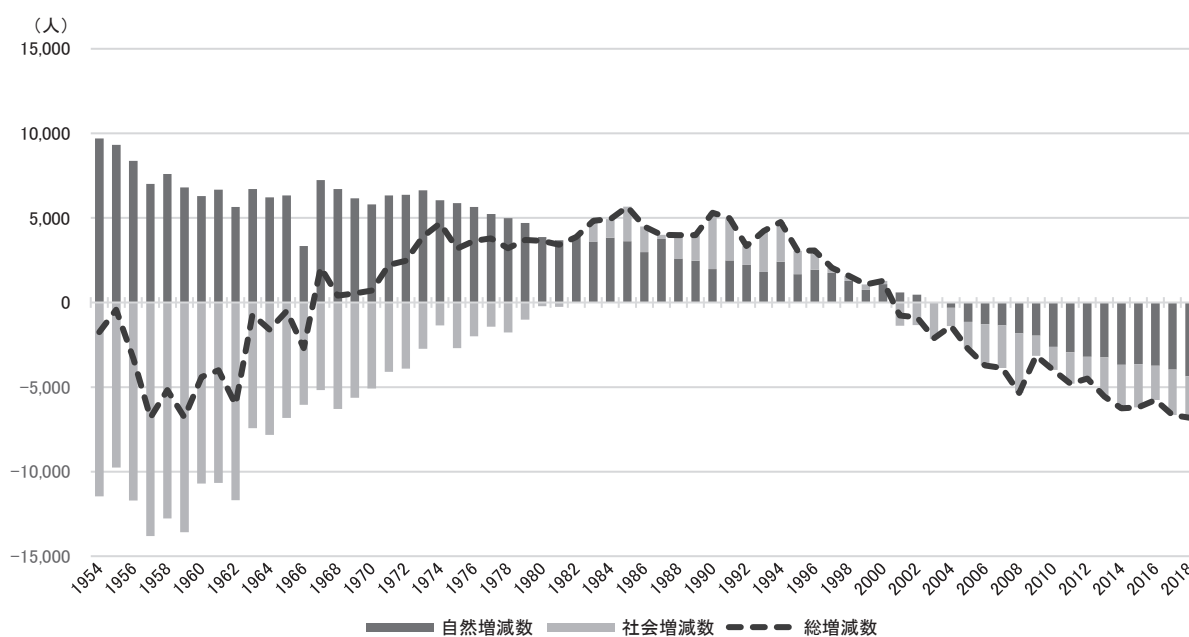

出典：人口動態統計、住民基本台帳人口移動報告

我が国が直面する人口減少・少子高齢化という構造的課題に対し、将来にわたって活力ある日本社会を維持する観点から、2014（平成26）年、内閣に「まち・ひと・しごと創生本部」が創設されました。同年12月には「まち・ひと・しごと創生長期ビジョン」とともに、第1期（2015（平成27）年度から2019（令和元）年度まで）の「まち・ひと・しごと創生総合戦略」が策定され、「地方にしごとをつくり、安心して働けるようにする」、「地方への新しいひとの流れをつくる」、「若い世代の結婚・出産・子育ての希望をかなえる」、「時代に合った地域をつくり、安心な暮らしを守るとともに、地域と地域を連携する」の4つの基本目標のもと、取り組みが進められてきました。

また、2019（令和元）年6月には「まち・ひと・しごと創生基本方針2019」が策定され、2020（令和2）年度からはじまる第2期にあたっては、新たに「人材を育て活かす」、「誰もが活躍できる地域社会をつくる」などの視点に重点を置いて施策を進めることとされました。

国の動きにあわせ、本県においても、2015（平成27）年に、「山梨県まち・ひと・しごと創生人口ビジョン」と、同ビジョンに描く将来展望を実現するための「山梨県まち・ひと・しごと創生総合戦略」を策定し、地域に根ざした雇用の確保、明日の山梨を担う人材の育成、人の流れの創出による経済の活性化、生み育むことにやさしい環境づくり及び活力あふれる地域づくりを目指した取り組みを進めてきました。

国は、第1期の地方創生に関し、「我が国における将来の人口減少と少子高齢化は依然として深刻な状況」「東京一極集中に歯止めがかかるような状況にはなっていない」との現状認識を示し、「取組の強化が求められる」と総括しています（「基本方針2019」）。地方創生は、全国的・構造的な課題である人口減少に立ち向かい、これに歯止めをかけて地域に活力を取り戻していく息の長い政策であり、本県としても、「継続を力にする」という国の基本姿勢を共有し、国と共同歩調をとりながら、今後とも粘り強く取り組んでいく必要があります。

## 2 山梨県の可能性と課題

### (1) 山梨県の可能性

将来にわたって本県が発展していくために生かすことができる可能性としては、日本全体で共通しているグローバルな成長と ICT の発展、本県の特色である蓄積された地域資源、交通環境等の改善、優れた生活環境に関する項目として、以下のようなものが考えられます。

#### <グローバルな成長と ICT の発展>

- ① 近隣のアジア諸国の高い成長率
- ② 国内でも成長率の高い東京都に近接
- ③ TPP 等による巨大な経済圏の誕生
- ④ オリンピック・パラリンピック開催を契機とした外国人旅行者の更なる増加
- ⑤ ICT の活用による省力化、付加価値の高い製品・サービス

#### <蓄積された地域資源>

- ① 機械電子産業の集積
- ② 世界遺産富士山をはじめとする観光資源
- ③ 収穫量が全国第1位のぶどう、もも、すももなどの果樹農業
- ④ 木材として利用可能な人工林の増加
- ⑤ ワインや日本酒、ジュエリー、織物などの特色ある地場産業
- ⑥ 水力や太陽光などを活用した再生可能エネルギー

#### <交通環境等の改善>

- ① 中部横断自動車道による広域的物流体系等の確立
- ② リニア中央新幹線の開業による大都市圏との時間短縮
- ③ 自動運転の実用化

#### <優れた生活環境>

- ① 全国でも最高水準の健康寿命
- ② 女性や高齢者の高い有業率

## (2) 山梨県の課題

将来に向けた発展を実現していくためには、(1)で整理した可能性を活用しながら、以下のような課題を解決していく必要があります。社会面や環境面の課題については、日本全体として解決していく課題でもありますが、経済面については、特に本県の特徴を生かしながら取り組んでいく必要があります。

### <経済面>

- ① 第4次産業革命などに対応した産業構造への変換
- ② アジア諸国等への果実などの輸出増加
- ③ 観光消費額の伸び悩み
- ④ 情報通信産業等の集積
- ⑤ リニア開業効果の全県への波及

### <社会面>

- ① 若年層の県外への流出
- ② ICTの進歩など時代に対応した人材育成
- ③ 子育て支援、働き方改革等による誰もが活躍できる環境づくり
- ④ 医療・介護・福祉に必要な人材の確保
- ⑤ 高齢者等の移動手段の確保
- ⑥ 電話詐欺対策等安全な生活環境の確保
- ⑦ 地域コミュニティの維持、活性化

### <環境面>

- ① 豊かな自然環境の保全と活用
- ② 温暖化対策の推進
- ③ 持続可能な社会への転換
- ④ 激甚化する自然災害や富士山火山噴火への備え



### 3 基本理念

#### (1) 目指すべき本県の姿

全国的に人口減少・少子高齢化が進行する中、同様の傾向にある本県においては、地域経済や県民生活に関連した様々な課題に取り組んでいかなければなりません。

その一方で、リニア中央新幹線をはじめ、中部横断自動車道、新山梨環状道路など、県民の生活に豊かさをもたらす国家規模のプロジェクトが進行中です。歴史的にも、明治時代の中央本線甲府駅以東の開通（1903（明治36）年）や、昭和時代の中央自動車道の全線開通（1982（昭和57）年）は、本県の発展に大きな役割を果たしました。

また、ICT機器の爆発的な普及や、AI、ビッグデータ、IoTなどの情報通信技術の急速な進歩により、世界的に第4次産業革命と言われる変化が進んでいます。あらゆる分野でのデジタル化が進み、産業構造や社会構造が大きく変わろうとしています。この急速な変化に的確に対応できれば、現在直面している様々な課題を解決する突破口となる可能性もあります。

今、この大きな変化、機会を県民の生活に結びつけ、未来に向けて「前進」する取り組みが求められています。そして、県民一人ひとりが、昨日より今日は良くなったと「実感」し、今日より明日は良くなると「確信」できる、希望と元気と活力ある山梨県を創るために取り組んでいかなければなりません。

本計画では、本県が目指すべき姿を『県民一人ひとりが豊かさを実感できるやまなし』とし、県民の生活に寄り添いながら、県民の皆様はもちろん、市町村、関係団体、民間企業、NPO、教育・研究機関などとのパートナーシップにより、この山梨の地こそ、最も自分が輝ける場所であり、幸せになれる場所となるよう、一人ひとりが抱く夢や希望を実現できる県、もっと豊かさと幸せを実感できる県を目指します。

#### (2) 「豊かさの実感」に向けて

目指すべき本県の姿の実現に向けて取り組みを進めるに当たって、まず、「豊かさ」とはどのようなものであるかを考える必要があります。2017（平成29）年に実施した県民意識調査では、豊かさのイメージとして、心身の健康（51.6%）の回答率が最も高くなりましたが、時間的なゆとり（39.7%）、快適な居住環境（37.5%）、収入や資産が多い（36.4%）、恵まれた人間関係（31.8%）なども高い回答率でした。



図表 44 「豊かさ」のイメージ

	全体	男性	女性	18～19歳	20～29歳	30～39歳	40～49歳	50～59歳	60～69歳	70歳以上
心身の健康	51.6	48.8	54.5	35.0	35.6	39.2	52.6	52.2	62.4	60.7
時間的なゆとり	39.7	38.1	41.5	37.5	34.7	53.2	44.0	47.4	32.2	28.8
快適な居住環境	37.5	38.4	36.6	32.5	29.7	37.4	40.5	39.9	41.1	34.1
収入や資産が多い	36.4	40.0	32.6	47.5	51.0	50.5	41.2	35.2	29.9	16.5
恵まれた人間関係	31.8	30.3	33.5	32.5	29.2	35.1	37.1	29.0	28.1	32.6
恵まれた自然	26.1	26.6	25.6	32.5	25.7	20.3	18.6	21.5	28.7	40.4

※網掛けはそれぞれ最も回答率が高い項目及び2番目に回答率が高い項目

出典：H29 県民意識調査

社会全体として豊かになり、価値観が多様化するなかで、「豊かさ」は必ずしも物質的な豊かさを意味しなくなり、県民一人ひとりにとっての豊かさも多様化しています。また、それぞれのライフステージによっても変化していくと考えられます。県民意識調査でも、心身の健康については年齢が上がるに従って増加していく一方で、社会生活を始める、若しくは始めたばかりの若年層では、収入や資産が多いが最も高くなっており、将来的な安定性を確保するためにも、豊かさの条件として、ある程度の収入や資産が必要と考えていると思われます。さらに、子育て世代であるとともに、社会においても中核を担い、様々な役割を果たしている30代から50代では、時間的なゆとりがあることが豊かさであるとする割合が高くなっています。

日本全体として人口減少が見込まれ、戦後の高度成長期のような急激な経済成長は見込みづらい中で、県民一人ひとりが考える個性ある豊かさを実感するためには、県全体として経済、社会、環境、それぞれの豊かさを維持・拡大させながら、県民一人ひとりの生活の質を向上させていくことが必要となります。

従来から取り組んできた心身の健康を維持するための十分なサービスの提供や、収入を得るための職を作り出す産業の振興などにより、社会としての豊かさ、「最大公約数の豊かさ」を確保するだけでなく、魅力的な仕事や憧れとなる職場の増加や、教育の充実などにより、県民一人ひとりが持つ個性や能力を伸ばす機会と発揮する場を提供し、人生の各段階において自己実現を達成し、自分らしく暮らすことが可能となるような個人としての豊かさ、「個々にオーダーメイドされた幸福感」を得ることができるような環境づくりを進めることとします。

### (3) 取り組みの方向性

目指すべき本県の姿を実現するためには、急速に進歩する科学技術や大きく変化しようとしている社会経済構造に対応しながら、社会全体と個人、双方の価値を高めていく必要があります。

まず、県内経済の活性化により、一人あたりの県民所得の向上など、経済的な豊かさを維持・向上させていくための取り組みを進めます。具体的には、本県の強みを最大限に生かしながら、ICTを活用した新しいサービスを提供する、業務の効率化を図るなど、時代に対応した付加価値の高い産業の振興に取り組み、魅力的な仕事を増やしていきます。

そして、次代を担う若者への大胆な投資により、将来の山梨を創っていく世代が、個性を生かしながら地域で活躍できる人材となるように、それぞれが持つ個性や能力を伸ばすため、幼児教育から学校教育、学び直しの間まで、様々な学習の場を提供します。

また、年齢、性別、障害や疾病の有無、国籍、子育てや介護などの家庭事情等に関わらず、その人らしく安心して地域で働くことができる環境の整備を進め、多様な個人の個性や能力が発揮され、生涯を通じて活躍でき、誰もが生きがいを感じ、様々な豊かさを追求できる社会づくりを目指します。

さらに、保健・医療・福祉の充実や、自然環境と調和した持続可能な社会への転換により、全ての人々が心身の健康を得て、生活が困窮したり、介護が必要になった場合も十分な支援を受けることができ、安心して生活することができる社会を構築します。

そして、こうした産業や生活を支える基盤となる各種インフラの整備や、防災・減災の取り組みを進めるとともに、暮らしを支える良好な生活環境やコミュニティづくりを図ります。

なお、こうした取り組みを効果的・効率的に実施していくため、必要な財源の確保に努めるとともに、山梨が未来に向かって発展していくための積極的なチャレンジを行う体制を整備します。

本計画では、これらの取り組みの方向性を次の5つの戦略と行財政改革の取り組みに整理し、計画的、体系的に取り組んでいくこととします。

### 戦略① 産業の振興による県内経済の活性化

機械電子産業の集積や果樹を中心とした農産物、豊かな森林、富士山をはじめとした観光資源、リニア中央新幹線の開業など、本県の強みを生かして、県外や海外の需要を積極的に取り込むとともに、ICTを活用した新しいサービスなど、時代に対応した産業の振興を推進し、県内経済の活性化を図ります。

⇒ 攻めの「やまなし」成長戦略

### 戦略② 次代を担う人材の育成・確保

子どもたち一人ひとりに向き合った、きめ細かで質の高い教育が受けられる環境を実現させ、地域の産業との連携などによる産業人材の育成を進め、本県の次代を担う人材の育成・確保を図るとともに、スポーツ・文化の振興を進めます。

⇒ 次世代「やまなし」投資戦略

### 戦略③ 誰もが生涯を通じて活躍できる環境の整備

子育て支援の充実や働き方改革の推進、就業環境の整備などを進めることにより、年齢、性別、障害や疾病の有無、国籍、家庭の事情等に関わらず、誰もが生涯を通じて、その人らしく働き、地域で活躍することができる環境づくりを進めます。

⇒ 活躍「やまなし」促進戦略

### 戦略④ 安心して暮らすための保健・医療・福祉の充実と持続可能な社会への転換

日本一の水準にある健康寿命の更なる延伸など、誰もが安心して暮らすことができるよう、保健・医療・福祉の充実を図るとともに、自然環境の保全や地球温暖化対策の推進など、持続可能な社会への転換を進めます。

⇒ 安心「やまなし」充実戦略

## 戦略⑤産業や生活の基盤づくり

産業や生活の基盤となる交通インフラなどの整備を進めるとともに、防災・減災を含めた災害時の対応の強化や、暮らしを支える生活環境やコミュニティの維持・活性化の支援を図り、ハード・ソフト両面にわたり、産業や生活の基盤づくりを進めます。

### ⇒ 快適「やまなし」構築戦略

これらの戦略を推進することにより、現在直面している様々な社会経済システムの課題の解決を図りながら、山梨が未来に向かって発展していくためには、県庁が中心となって、新たな施策に積極的にチャレンジしていくとともに、裏付けとなる財源の確保など持続可能な行財政構造の構築を図る必要があります。そのため、行財政改革への取り組みを進めます。

また、人口規模、財政規模が小さな本県のみでは、取り組み内容によっては、対応に限界がある場合があります。環境保全に関する問題など、広域的に解決していく必要がある分野も増加しています。そのため、東京都や神奈川県、静岡県、長野県、埼玉県といった隣接都県を中心とした近隣都県と連携して、共通の課題解決のための取り組みを進めていきます。

現在、本県が直面している人口減少については、これらの施策の総合的な結果がその対策となります。経済を活性化させ、将来を担う人材を育み、誰もが活躍でき、保健・医療・福祉などの生活環境を充実させることにより、山梨が最も住みやすい場所になることで、人口減少の流れを変えていきます。

## 4 2040年の山梨県の将来像

本県が目指すべき姿である『県民一人ひとりが豊かさを実感できるやまなし』の実現に向け、社会としての豊かさとともに、個人としての豊かさが得られるような環境づくりを進めていきますが、その具体的な姿として、5つの2040年の山梨県の将来像を設定します。また、(6)では、これらの将来像のもとでの本県人口の将来を展望していきます。

### (1) 価値を生み出す産業

グローバルに進むヒトやモノの流れに加え、リニア中央新幹線の開業や中部横断自動車道の開通により、本県のヒトやモノ、そして情報の流れが大きく増加しています。この流れを取り込み、国外への県産品の販売や、インバウンド観光に対応したサービスの提供、ベンチャー企業の集積などが進んでいます。

また、第4次産業革命による産業構造の変革に対応できたことで、県内の産業は、効率化、高収益化が進み、以前に比べて減少した生産年齢人口を補い、ヘルスケア関連産業や次世代のエネルギー<sup>17</sup>関連産業などにおいて、新たな製品やサービスの提供に取り組んでいます。

このような高い付加価値をもたらす産業が増えたことにより、魅力的な仕事や憧れとなる職場が増え、県内外の若者などにとって、十分な収入を得ながら、自分の能力と可能性を生かすことができる場となっています。

- 機械電子を中心とした工業製品に加え、ぶどうやももなどの果実、県産のFSC認証材<sup>18</sup>などを使った木製品、ジュエリーや織物が、アジア諸国を中心とした様々な国に輸出されるなど、広く県外や国外の需要を取り込んでいます。
- 豊かな自然環境に恵まれながら、東京圏とリニア中央新幹線により30分以内で結ばれている立地条件を生かして、IoTやヘルスケア関連のベンチャー企業などが立地しています。
- 東京オリンピック・パラリンピックで、自転車ロードレースのコースとなったことから、多くのサイクリストが訪れるようになり、各地にサイクルサポートステーションが整備されるなど、受入環境も充実しています。
- 県内各地の観光資源の魅力を磨き上げるとともに、表示の多言語化や、通訳AIの

<sup>17</sup> 新エネルギー法では、太陽光発電やバイオマス、小水力発電、風力発電など10項目が指定されている

<sup>18</sup> 環境に配慮した適切な森林管理が行われていることを国際的に認証された森林から生産される木材

活用により、増加するインバウンド観光に対応することで、多くの外国人観光客が、県内の様々な観光地を訪れ、ゆったりと山梨での滞在を楽しんでいます。

- 農業や林業の分野において、AI や IoT、ドローン、自動運転の機械などの活用が進み、これまで労力が必要であった作業の省力化や、熟練が必要な判断であっても誰でも適切に行うことが可能になりました。
- 地域の資源や人材を活用したシェアリングサービス<sup>19</sup>など、新たな形態のサービスが広がり、地域のヒト・モノ・カネを循環させ、地域で稼ぐ仕組みが根付いています。

## (2) 一人ひとりの可能性を広げる教育

ひとクラスあたりの児童・生徒の数が減り、発達特性や家庭環境の問題等については、専門家で構成するチームが柔軟に対応することで、教員が児童・生徒一人ひとりに向き合う時間が増え、ICT の利用と合わせて、それぞれの個性や能力に応じた教育を行っています。

また、子どもの頃から豊かな自然環境や郷土の歴史、地元の産業を学ぶ機会が充実し、文化芸術やスポーツに親しむ場も多く、将来のキャリアプランや自分の能力の可能性を広げることができる環境が整っています。

さらに、本県産業が求めている人材の情報や、担い手として学び直しができる機会が充実し、本県の産業が必要としている人材の確保・育成が図られています。

- ICT を活用した映像教材なども使いながら、一人ひとりの個性や能力に応じた教育が行われ、子どもが楽しみながら勉強できるようになっています。
- 発達特性や家庭環境に問題がある場合などは、教員だけでなく、スクールカウンセラー<sup>20</sup>やスクールソーシャルワーカー<sup>21</sup>などの専門家がチームとなって対応する体制が整えられています。
- 文化芸術に親しむ機会や自分が発表する機会が充実し、心豊かな生活を送るための土壌が作られています。
- 運動習慣が定着するとともに、興味があるスポーツについてはそれぞれのレベル

---

<sup>19</sup> 個人等が保有する活用可能な遊休資産等（資産（空間、モノ、カネ等）や能力（スキル、知識等））を他の個人等も利用可能とするようなサービス

<sup>20</sup> 学校教育における教育相談体制の充実を図ることを目的に、各都道府県・指定都市において配置される、児童生徒の臨床心理に関して高度に専門的な知識・経験を有する者等

<sup>21</sup> いじめや不登校、虐待など、学校や日常生活上の問題を抱える子どもを支援する福祉の専門家で、子ども本人だけでなく、家族や友人、学校、地域など周囲の環境に働きかけて問題解決を図る



に応じた指導を受けることができ、スポーツをすることが楽しまれています。

- 産業を担う人材を育成するための研修や支援により、地元で活躍する人材の確保・育成が図られています。

### (3) 多様性が強みとなる共生社会

一人ひとりのライフスタイルやライフステージに応じた働き方が可能となり、テレワーク<sup>22</sup>での自宅勤務やサテライトオフィス<sup>23</sup>での業務、さらには複数の職を兼ねるなど、時間や場所にとらわれない働き方が可能になっています。

また、性別や年齢、国籍、障害や疾病の有無、介護などの家庭事情にかかわらず、誰もが、社会の担い手として、就労や地域での活動が可能となる環境が整備され、大幅に増加した大都市圏や海外からの移住者も含め、職場や地域で活躍しています。

さらに、社会全体で子どもを育てる意識が根付いており、それぞれの結婚や出産の希望が叶い、安心して次の世代を育てていく社会となっています。

このような環境が整うことにより、誰もが、年齢、性別、障害や疾病の有無、国籍、子育てや介護などの家庭事業等に関わらず、その個性や能力を生かした活躍の場を見つけることができるようになっています。

- 長時間勤務などの労働慣行が見直され、子育てや家族の介護といった個別の事情に合わせた働き方が可能となり、AIを活用した家庭用ロボットの普及などにより家事も効率化され、家族と過ごす時間や自分のための時間が増えています。
- 障害や疾病の有無などにかかわらず、それぞれの希望に応じて、就労や地域での活動が可能となっています。
- 子育て世代やシニア世代、障害がある方、海外からに対応した勤務など、様々な形での働き方が共存することになり、お互いの個性や生活を尊重し合える職場が当たり前となっています。
- 地域全体で子どもを育てる場が作られ、子育ての悩みなどが気軽に相談できる環境が整っています。
- 経済的な豊かさに加え、自分らしく活躍できる場が確保されることで、将来の生活への懸念から、結婚や子どもを持つことをためらっていた人々の不安が解消に向かっています。

<sup>22</sup> ICT（情報通信技術）を活用し、時間や場所を有効に活用できる柔軟な働き方

<sup>23</sup> 本社・本店から離れたところに設置する遠隔勤務のためのオフィス

#### (4) 将来に向け持続可能で安心できる生活

予想されていたよりも比率は抑えられたものの、高齢者人口の割合がこれまでで最大となりましたが、誰もが健康づくりに心がけることで、健康寿命が延伸し、国内最高水準を維持しています。

また、医療や介護、福祉に携わる人材の確保や、医療・介護・福祉の提供体制の維持・充実に加え、見守り等を行う家庭用ロボットが普及したことなどにより、誰もが地域で安心して生活することができます。

さらに、温暖化などの地球規模での環境問題についても、豊かな自然環境の保全と活用の両立の取り組みや、太陽光や水素エネルギーなどによる自立・分散型エネルギーシステムの普及が進み、身近な問題として取り組むようになりました。

- 医療や介護に必要な人材が確保されるとともに、ICT やロボット技術の発達により、遠隔医療やマイクロマシン<sup>24</sup>による医療が当たり前となり、地域で必要なサービスを受けることができる体制が整備されています。
- ビッグデータを活用して、一人ひとりに最適な健康管理プログラムが提供されることなどにより、健康寿命がさらに伸びています。
- 見守り等を行う家庭用ロボットが普及したことなどから、一人暮らしであっても、地域で安心して暮らすことができるようになっています。
- ユネスコエコパークにおける取り組みが広く知られるようになるなど、豊かな自然環境の保全のための取り組みと、適正な活用がバランス良く進み、持続可能な社会づくりが一層進んでいます。
- 豊富な水資源や太陽光を活用した再生可能エネルギーや、それを活用した C02 フリー水素<sup>25</sup>の利活用が進み、燃料電池を活用した発電システムや燃料電池自動車が普及しています。
- 山梨県の森林や水などの資源を活用した商品が実用化され、新たな県産品として確立しています。
- 県産木材などを使った自然に還りやすい素材が生活のあらゆる場面で利用されるとともに、カーシェアをはじめとした様々なシェアリングサービスが一般化し、3R の考え方が当たり前のものとなっています。

<sup>24</sup> 微小化された機能要素、および機能要素から構成される微少なシステム

<sup>25</sup> 製造時や利用時に二酸化炭素を排出しない水素



## (5) 快適な生活空間

高速鉄道や高速道路網などにより、県の内外が結ばれ、ヒト・モノの流れを支え、産業の基盤となるとともに、拠点を中心に生活に必要な道路網や自動運転などによる公共交通が整備され、日常生活を支えています。

また、将来起こりうる災害に対応した防災、減災のための施設が整備されるとともに、災害時にはどのように対応するかが周知され、そのための避難訓練なども行われています。

さらに、日常生活の場となるコミュニティが活性化し、防犯のための情報などが広く周知され、快適に生活するための環境が整っています。

- 中部横断自動車が開通し、日本海から太平洋までつながるとともに、新山梨環状道路など県内各地域間を結ぶ広域道路ネットワークが整備され、急速に普及した自動運転車により、県内のどこにも容易にアクセスできるようになっています。
- リニア中央新幹線により東京圏、名古屋圏、関西圏と結ばれ、世界最大の大都市圏「スーパー・メガリージョン」の一部となるとともに、広域道路ネットワークや日常生活に密着した幹線道路などにより、県内各地がリニア駅に短時間でアクセスできるようになっています。
- 「メガリージョンの地下鉄」とも言われているリニア中央新幹線による時間短縮効果を生かして、いつもは山梨のサテライトオフィスで働きながら必要な時に東京に行ったり、山梨と名古屋を行き来しながら二地域居住をするなど、多様なライフスタイルが可能となっています。
- 手軽に利用できる自動運転による公共交通が普及し、自分で運転せずに日常生活を送ることが可能となり、高齢になっても安全に移動できるようになっています。
- 地震や風水害、火山噴火などの自然災害が発生した場合に、被害を最小限にとどめるための情報提供や避難のための仕組みが整っています。また、それぞれの地域における防災への意識が高まり、災害発生時の避難体制などがそれぞれの地区で確立しています。
- 地域の自主防犯活動の実施や、事前の情報提供や相談対応による消費者被害の減少などが進み、トレーサビリティ<sup>26</sup>の確保等による食の安全性の向上など、安全な生活環境が確保されています。

<sup>26</sup> 対象となる「もの」の履歴を追跡し、管理することを可能にすること。

- 身近な自然環境の保全・活用や、地域の歴史や文化に根ざした良好な景観づくりが行われて、快適な生活環境が整っています。
- 移住してきた人がスムーズに地元の生活になじむことができることに加え、空き家を活用した一時滞在やサテライトオフィスなどが増え、地域コミュニティの活性化が図られています。

## (6) 人口の将来展望（人口ビジョン）

ここでは、(1) から (5) までの将来像が設定された 2040 年、さらにその先の 2060 年に向けて、本県の人口の規模や動態などの現状を分析し、課題を抽出し、現状が継続した場合と、政策課題に的確に対応してその効果が発現した場合とを想定して、本県人口の将来を展望していきます。

### ① 人口の現状

#### ア 社会減・自然減の推移

2018（平成 30）年、本県人口の自然減の数（死亡数－出生数）は 4,359 人、社会減の数（転出者数－転入者数）は 2,454 人であり、近年、社会減と自然減がともに進行しています。背景には、社会減が自然減に拍車をかける「負のスパイラル※」といえる状態が生じていると考えられます。

※「負のスパイラル」

若い女性の社会減が県内の出生数の減少につながり、次の世代の縮小をもたらすこと。また、その繰り返しが将来にわたりさらなる人口減を引き起こしていくこと。

図表 45 社会増減数・自然増減数の推移（山梨県）

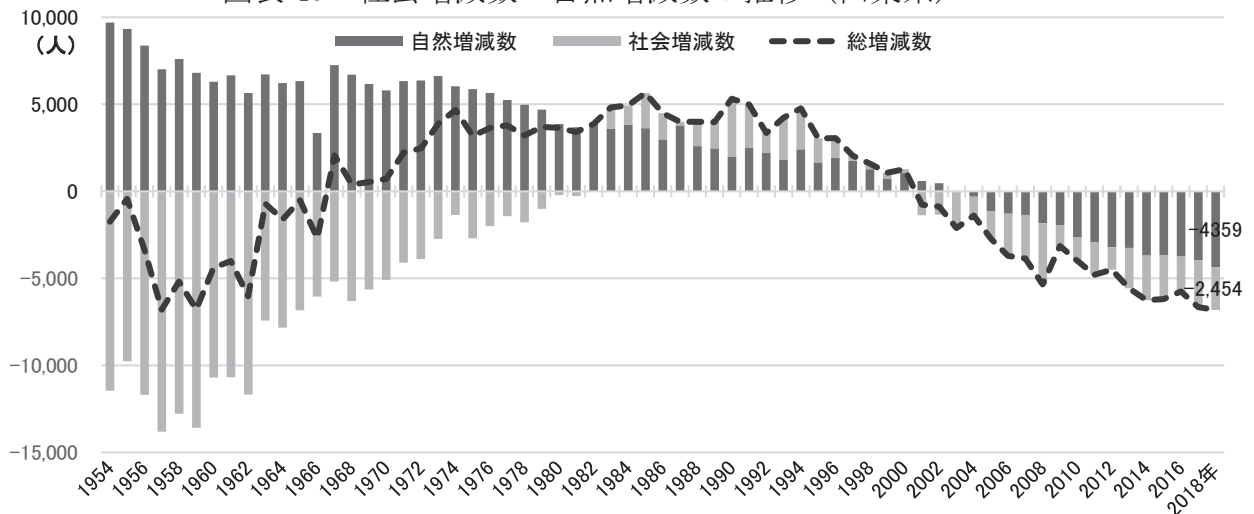

出典：「人口動態統計」（厚生労働省）、「住民基本台帳人口移動報告」（総務省）

## イ 「負のスパイラル」の構造

### ○ 就職期の若年層（特に女性）の転出超過が著しい

2018（平成30）年、県外への転出超過数2,454人のうち約8割に当たる1,948人は就職期（20～24歳）の若者が占め、さらにその大半の1,149人は女性となっています。

これを転出と転入に分けてみると、転出数は男女同程度ですが転入は女性の方が一段と少なく、若い女性のUターン・Iターンの動きの弱さが特に際立っています。

図表46 年齢階級別転入・転出者差引数（山梨県、2018年）

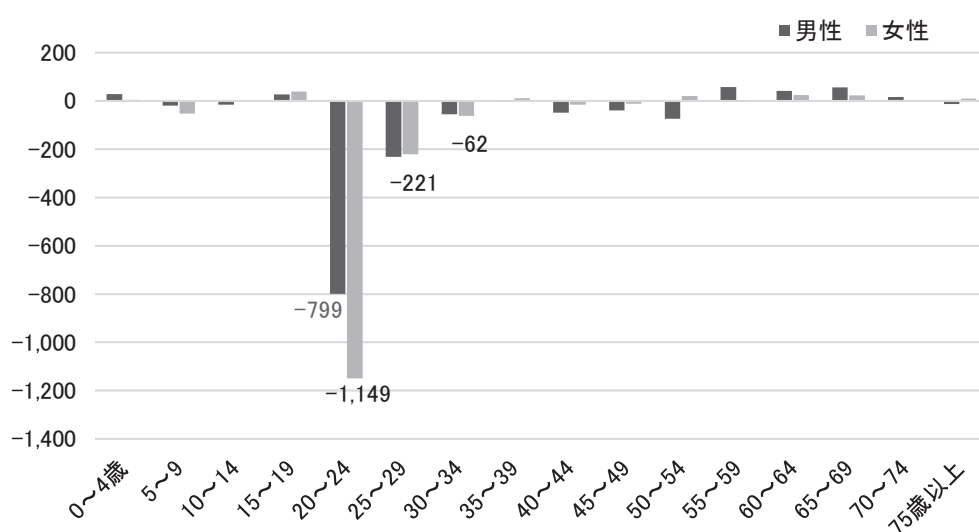

出典：「住民基本台帳人口移動報告」（総務省）

図表47 年齢階級別転入・転出者数（山梨県、2018年）

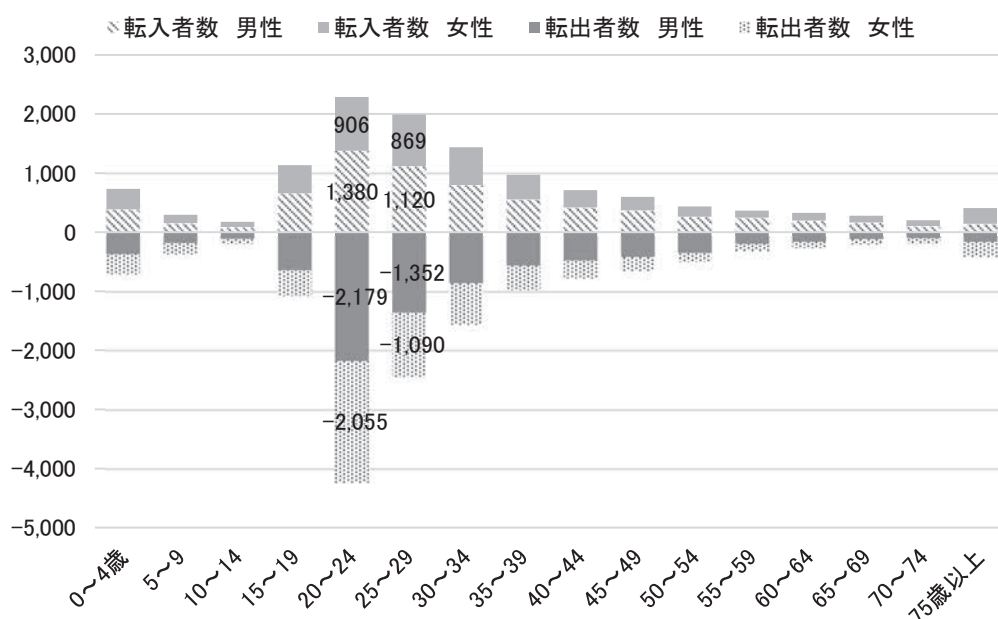

出典：「住民基本台帳人口移動報告」（総務省）

### ○ 最大の転出先は東京都

本県からの最大の転出先は東京都であり、転出者数は全世代合計で男性 2,466 人、女性 2,367 人となっています。東京圏（東京、神奈川、埼玉及び千葉）の合計で見ると、男性 4,709 人、女性 4,245 人であり、転入者数との差し引きでは、男性 908 人、女性 1,302 人の転出超過となっています。

図表 48 地域別転入・転出者数（山梨県、2018 年）

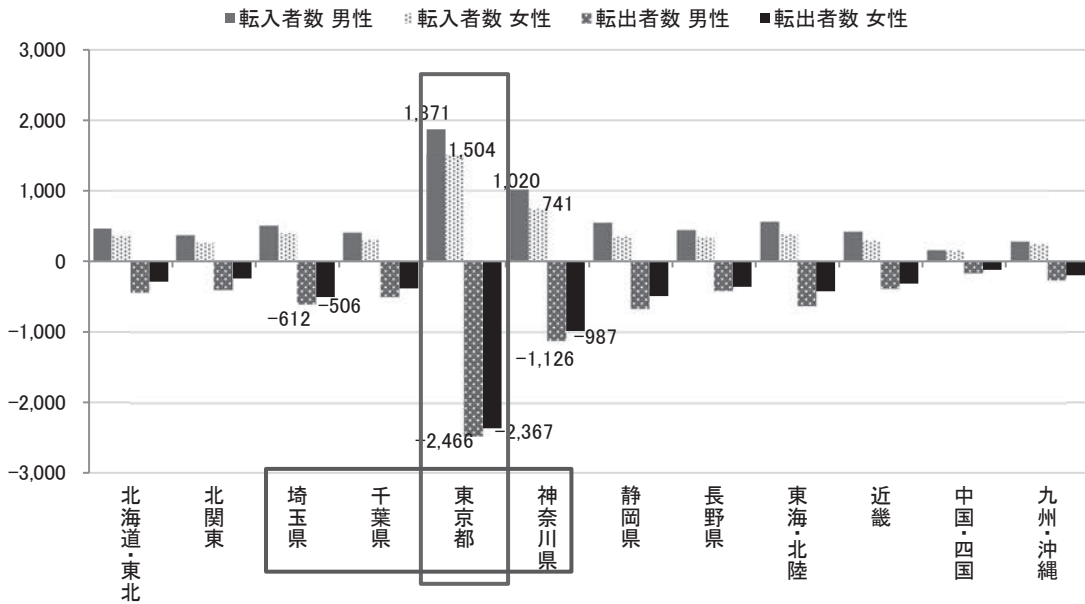

出典：「住民基本台帳人口移動報告」（総務省）

### ○ 若年人材を吸収する東京圏

東京圏の側からみると、就職期（20～24 歳）の女性の転入超過は 4 万人余にのぼるなど、周辺の県から人材を吸収して拡大を続けています。

図表 49 年齢階級別転入超過数（東京圏、2018 年）

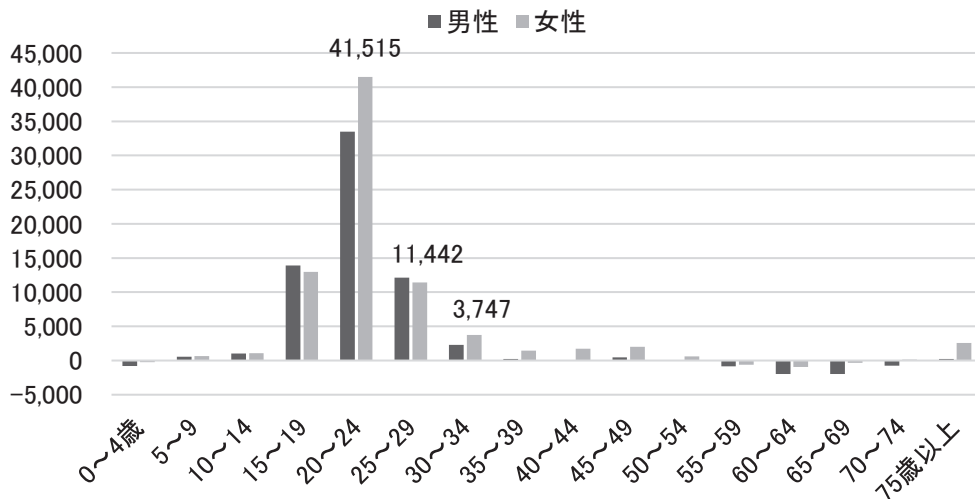

出典：「住民基本台帳人口移動報告」（総務省）

## ○ 出生数は減少が続く

本県の15～49歳の女性人口は減り続けており、これに伴って出生数も減少を続けています。2018（平成30）年の出生数は5,556人で、10年前から20%の減、20年前からは35%の減となっています。

図表 50 出生数と15～49歳女性人口の推移（山梨県）

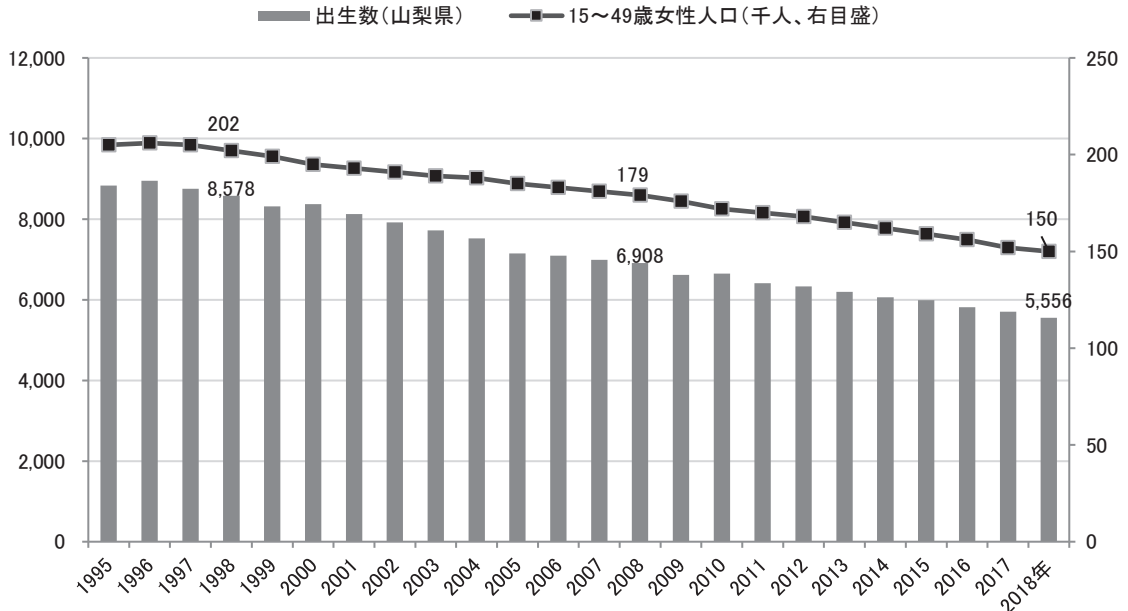

出典：「人口動態統計」（厚生労働省）、「人口推計」（総務省）

本県における合計特殊出生率は、近年は横ばいからやや上昇傾向にあります。女性の数そのものが減っているため、出生数を押し上げる要因にはなっていません。

図表 51 出生数と合計特殊出生率の推移（山梨県、全国）

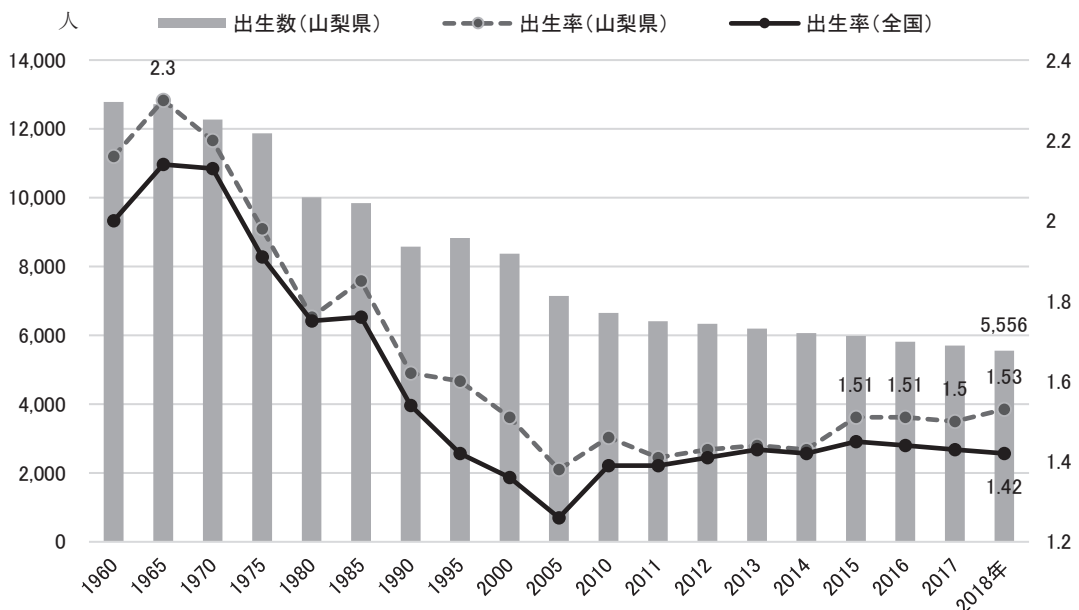

出典：「人口動態統計」（厚生労働省）

○ 初婚年齢と第1子出産年齢は高止まり

本県における平均初婚年齢は、過去から上昇傾向にありましたが、近年は横ばいに転じ、2018（平成30）年は男性31.1歳、女性29.3歳となっています。

図表 52 平均初婚年齢の推移（山梨県）

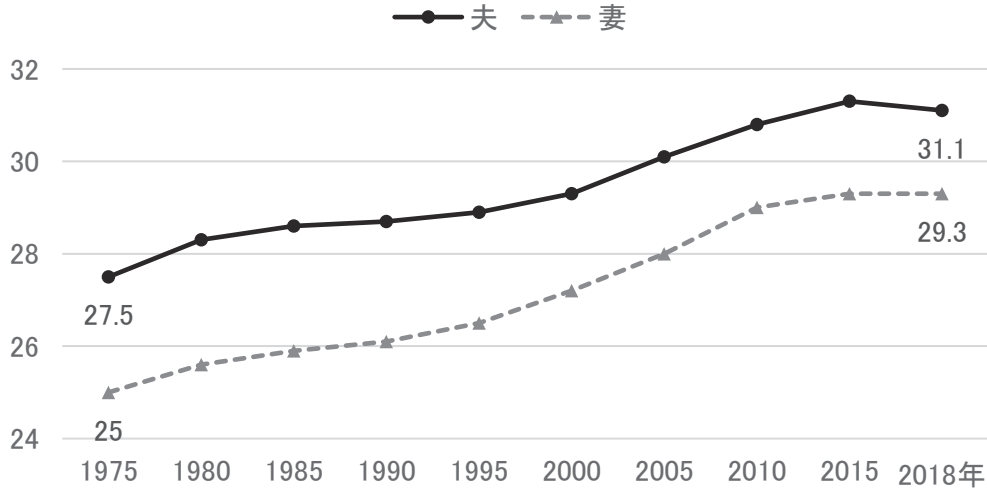

出典：「人口動態統計」（厚生労働省）

本県における出生順位別の母親の出産時の平均年齢をみると、第1子を出産する年齢は上昇傾向にありましたが、2015（平成27）年から2017（平成29）年にかけては横ばいの30.5歳で推移しています。

図表 53 出生順位別の母の年齢の推移（山梨県）

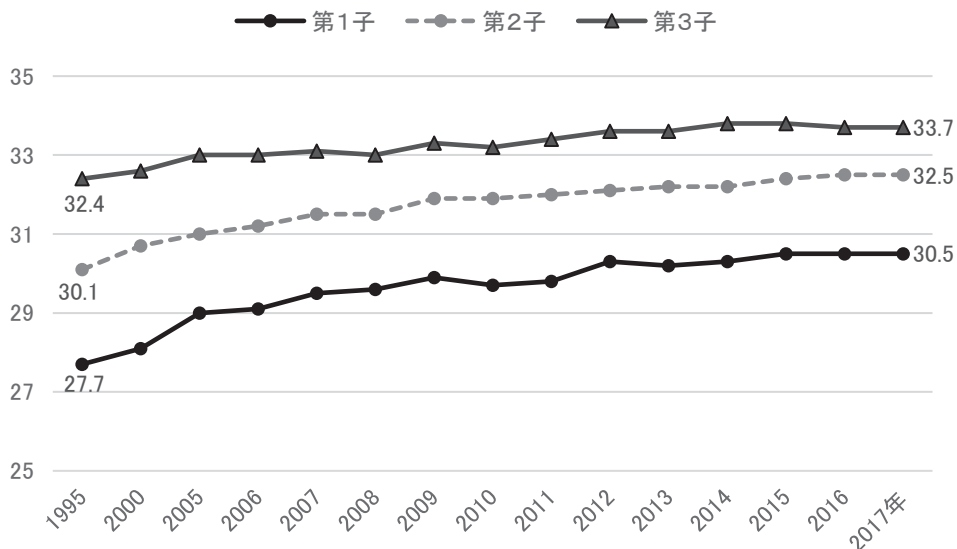

出典：「人口動態統計」（厚生労働省）

図表 52・図表 53 にみられるような、29.3歳で初婚、30.5歳で第1子出産、という本県女性の平均的行動を考えると、これらの年齢階級で転出超過（図表 46 参照）となっていることは自然減を促進する大きな要因であることがわかります。

《参考》

- 2018（平成30）年の本県の就職期（20～24歳）女性の転出超過数「1,149人」が、2019（令和元年）年から2043（令和25）年までの四半世紀（45～49歳の年齢階級になった時まで）に及ぼす出生数消失のインパクトは、およそ「△1,600人」と試算されます。
- 一方、東京都の合計特殊出生率は全国最低の1.20（2018年）となっており、東京では1,600人もの子どもは生まれません。東京と地方の間のこのような関係は本県に限らず全国共通のものであり、全国的な人口減少の要因になっていると考えられます。
- したがって、出生率が比較的高い本県がこうした流れにあらがって若年女性を「取り戻す」努力を重ねることは、我が国の人口維持という観点からも重要と考えられます。

転出超過数「1,149人」がもたらす出生数の長期的減少効果（山梨県）

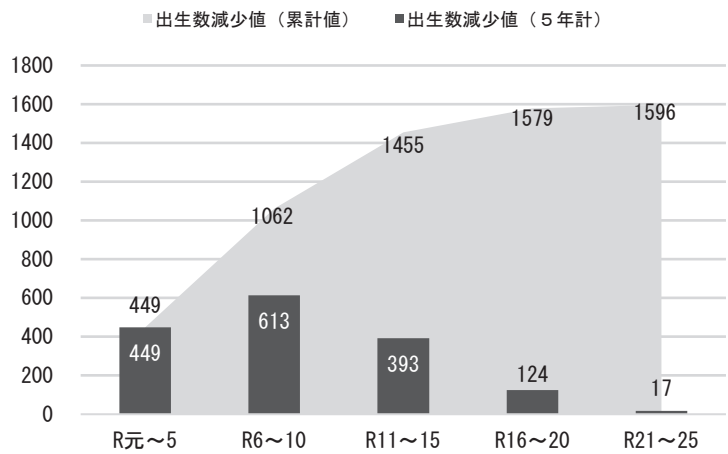

○ 自然減拡大の背景にあるもの

「負のスパイラル」の進行により、出生数は減少を続け、高齢社会の特徴である死亡数の増加と相まって、自然減の幅は年々拡大しています。

これまで見てきたように、本県の人口減少問題で重視すべき点としては、若年女性の減少が転出超過により促進され、これが出生数の減少を加速していることと、県内にとどまっている女性の出生率が大きくは上がっていないことなどが挙げられます。

図表 54 出生数・死亡数と自然減の推移（山梨県）

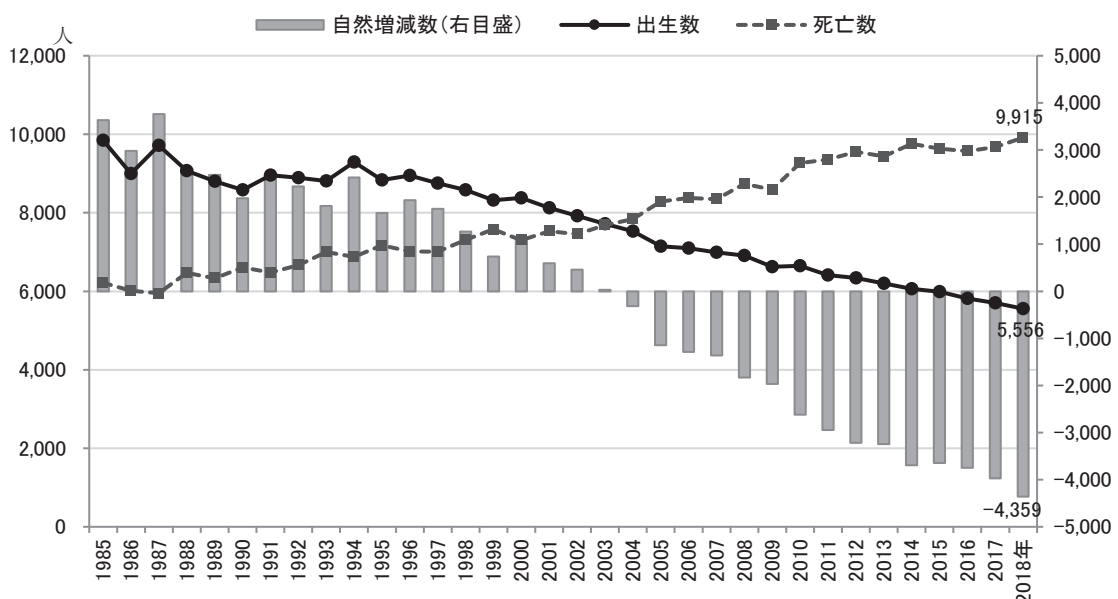

出典：「人口動態統計」（厚生労働省）

## ② 現状が継続した先の未来（将来展望Ⅰ）

現状のまま推移した場合※を想定（以下「将来展望Ⅰ」）すると、本県においては、社会減が自然減を加速するタイプの人口減少はさらに進行していく未来となります。

死亡数については、高齢社会の特徴として当面の増加傾向が避けられませんが、高齢者層の人口そのものも減ってくるため、2040年以降は緩やかに減少に転じます。

一方、出生数は減少し続け、2060年には2,200人程度にまで縮小し、2060年の自然減の規模は8,400人程度にまで拡大すると見込まれます。

※ 2018年の各年齢層の転出超過率と合計特殊出生率1.53が以後も継続した場合

図表 55 社会増減数・自然増減数の推移（将来展望Ⅰ）

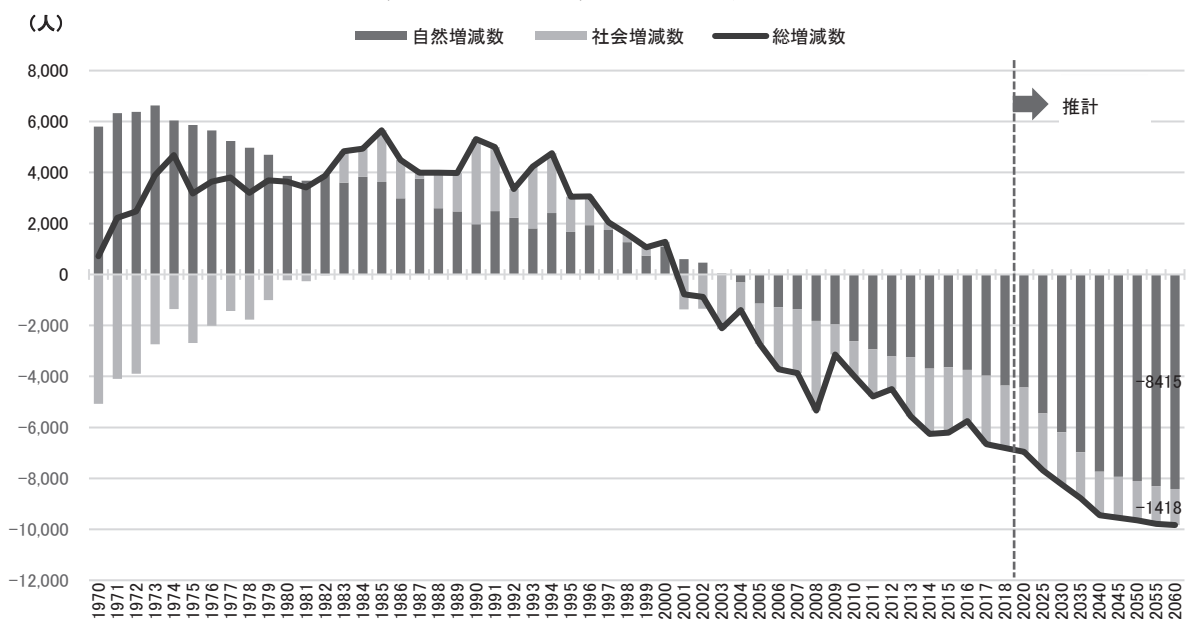

図表 56 出生数・死亡数、自然増減数の推移（将来展望Ⅰ）

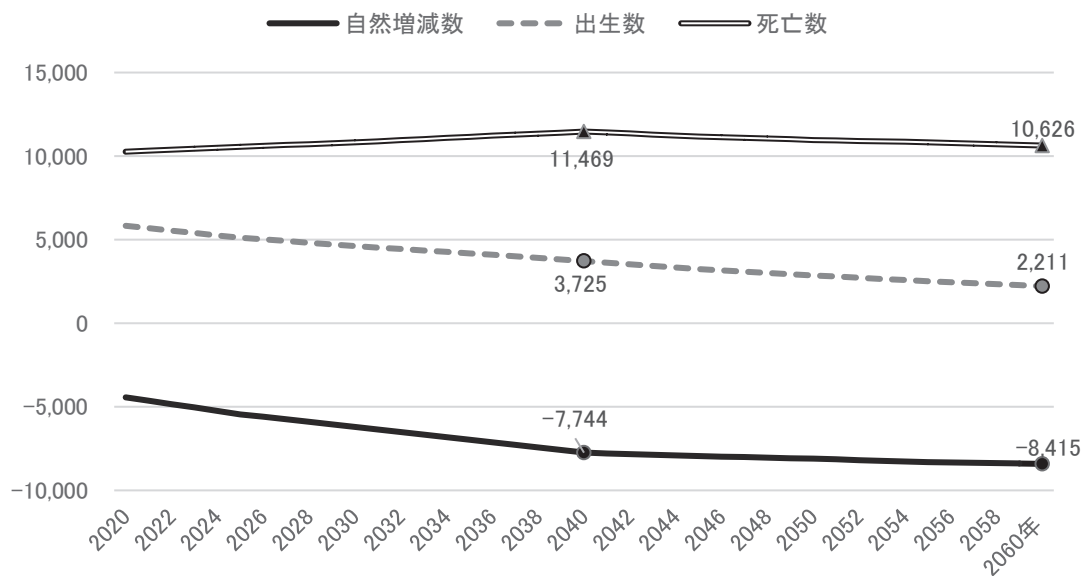



将来展望Ⅰのもとでは、若年層のボリュームは「先細り」となり、イノベーションの牽引役である若手「人財」の消失による産業活動の後退や所得の減少など、種々の問題が発生しており、「暮らしにくさ」と「先行き不安」がさらなる人口流出を誘発し、負のスパイラルが拡大に向かうと考えられます。

図表 57 人口構成の変化（2015年→2060年）（山梨県）

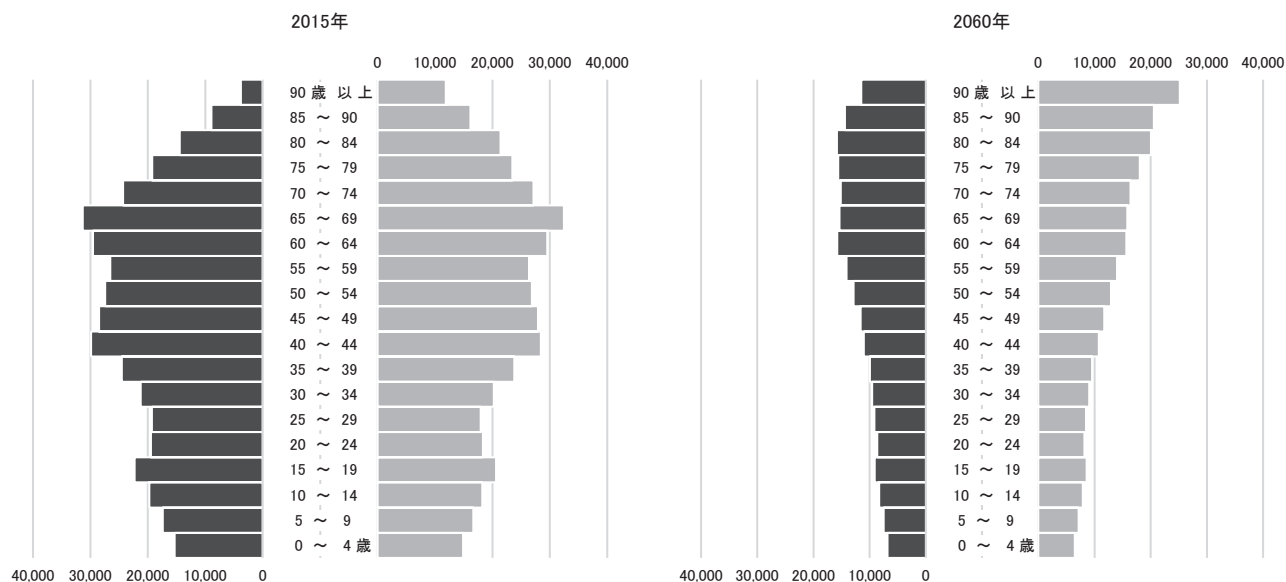

現状が継続した先の山梨県がたどりかねない次のようなシナリオは、ぜひとも回避しなければなりません。

《メガリージョンの一部として発展するチャンスを逃してしまった》

- リニア中央新幹線の開業により、東京圏・名古屋圏・関西圏の3大都市圏は融合し、周辺エリアも巻き込んで、世界最大の大都市圏「スーパー・メガリージョン」が実現している。
- この「メガリージョン」内では、大都市圏相互に活力が循環し、リニア中間駅の立地地域でも大都市圏の活力を取り込んで、さらなる発展が実現している。
- しかし、若年世代がまばらとなり活力が低下した山梨は、リニアが地域活力の維持・向上のため有効に機能せず、メガリージョンの発展から取り残され、通過される県となり、「人」と「活気」は急速に失われつつある・・・

### ③ 未来を変えるための課題と方向性の設定

本計画の基本理念として掲げた目指すべき本県の姿『県民一人ひとりが豊かさを実感できるやまなし』に向かって、②で掲げた展望とは異なる人口の展望を描き、その実現のために取り組んでいく必要があります。

そこで、本県の現状を踏まえ、今、重点的に取り組むべきことは何かを整理します。

統計データから、本県の特徴として、「就職期の女性が山梨に戻ってこない・転入してこない現状」、「県内の出生率が大きく上がらない現状」、「30歳代～40歳代の子育て世代が転出超過となっておりU・Iターンの動きが弱い現状」が浮かび上がります。これらの現状を放置すると、若年層の人口が厚みを失い、地域の活力は長期にわたりとめどなく減退していくおそれがあるため、課題として特に留意する必要があります。

今後の対応の方向性としては、「女性活躍の推進」、「教育・子育て環境の充実」、「地域経済の底上げによる豊かな山梨の創造」などに重点を置きつつ、あらゆる施策を総動員して課題の克服と現状の変革に挑んでいく必要があると考えられます。

課題への対応の方向性を図示しますと、次のとおりです。

図表 58 年齢階級別転入・転出者差引数（山梨県、2018年）

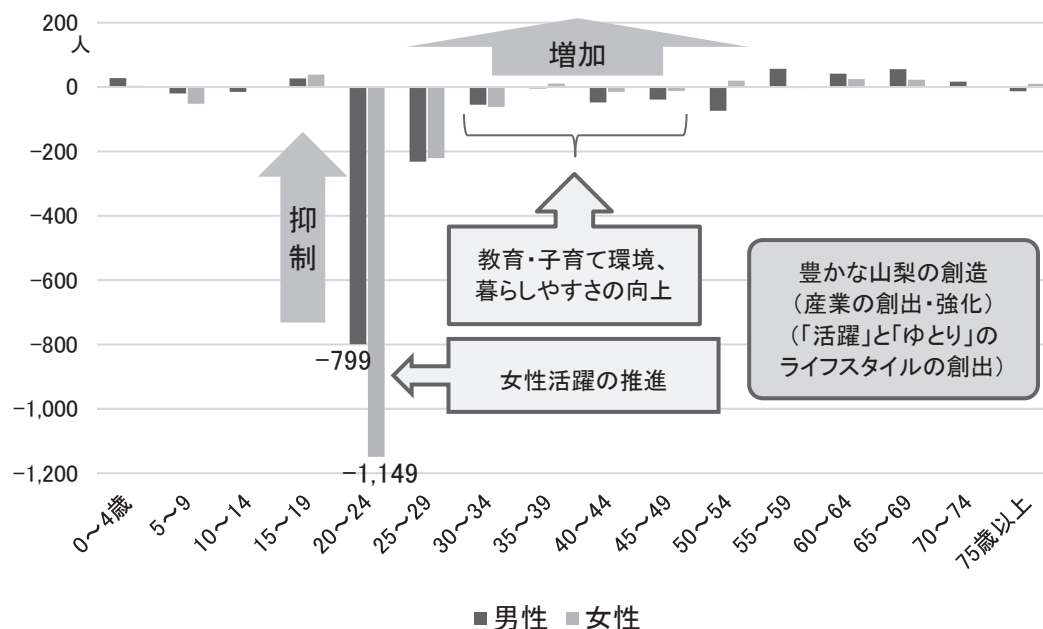

#### ④ 政策課題への対応が効果を上げていく先の未来（将来展望Ⅱ）

##### ○ 世代別の人口動態

政策課題への対応の効果が発現した場合を想定（以下「将来展望Ⅱ」）すると、将来像が設定された 2040 年以降、ポイントとなる世代では次のような人口動態が実現していると考えられます。

- 20～24 歳：魅力的な仕事・憧れの職が増えたことで、女性の U ターン・I ターンも活発になり、転出超過は大幅に縮小。その効果は男性にも波及。
- 30～44 歳：雇用環境に加え、子育て環境や教育環境が充実したことで、家族そろっての U ターン・I ターンが増え、子ども世代も含めて転入超過へ転換。
- 65～69 歳：定年延長でキャリア終了後の U ターン・I ターンを中心世代となり、転入が一層活発に。

図表 59 年齢階級別転入・転出者数（将来展望Ⅱ、2040 年）

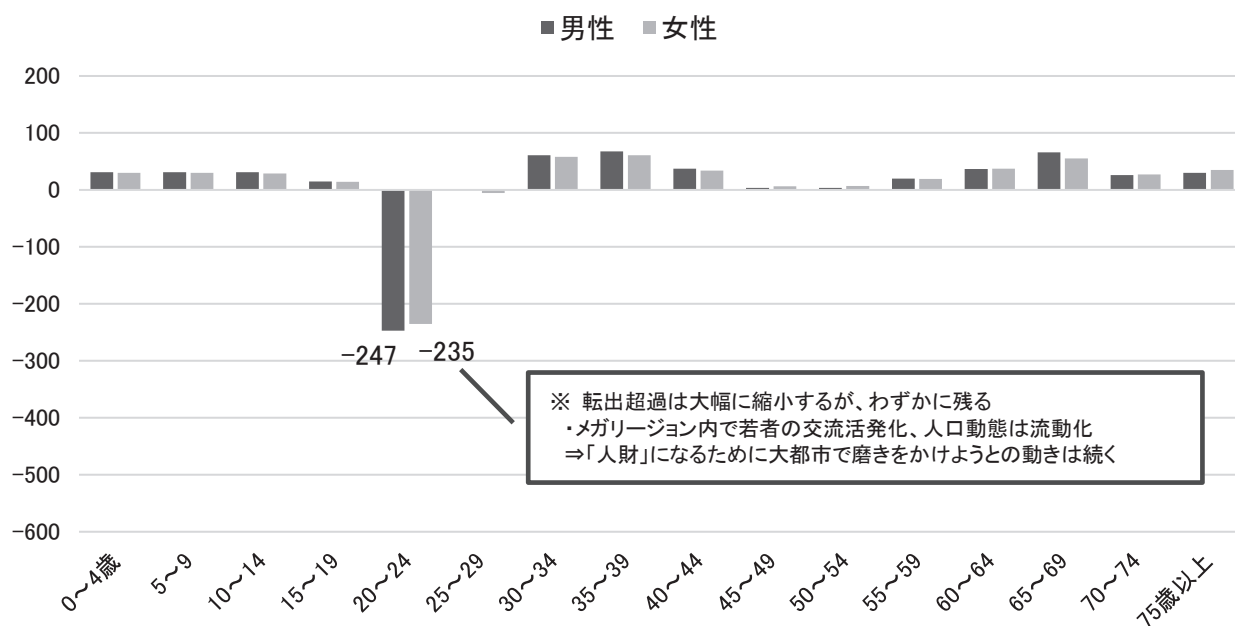

##### 《将来展望Ⅱの前提条件》

- 合計特殊出生率は徐々に上昇して 2030 年に 1.87（県民希望出生率）に、2040 年以降は 2.07（人口置換水準）に達した後安定する。
- 社会減は徐々に解消して、リニア中央新幹線の開業後おおむね 10 年で転出入が均衡した後に転入超過に転換する（超過幅は年 100 人程度ずつ増加）。

○ 出生数維持と自然減抑制が見込まれる

将来展望Ⅱのもとでは、社会増減が全世代合計で均衡、さらには転入超過に向かい、出生数の維持につながることで自然減にも歯止めがかかっています。

この展望における出生数は、2060年においても現在と同等の水準である5,600人程度が確保されており、同年の自然減の規模は5,100人程度に抑制されると見込まれます。

図表 60 社会増減数・自然増減数の推移（将来展望Ⅱ）

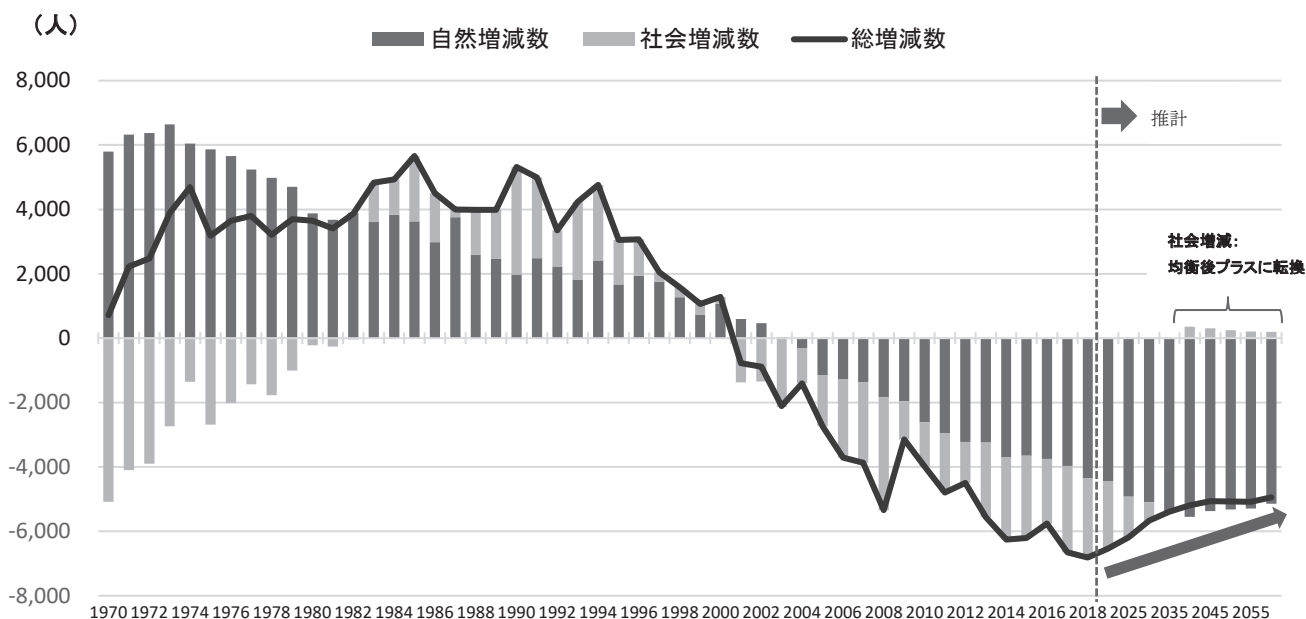

図表 61 出生数の推移（将来展望Ⅱ）

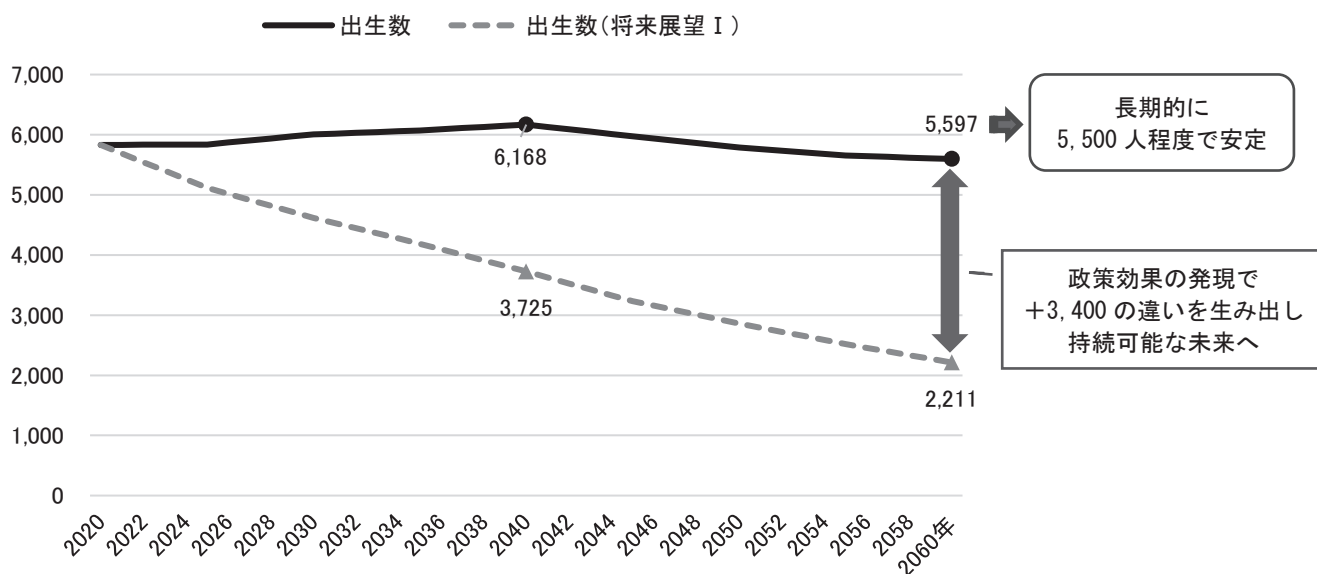

○ 人口構成は未来に希望が持てる安定型へ

将来展望Ⅱのもとでの人口ピラミッドは、若年世代の厚みが増し、図形として見た時には「足元」がしっかりしたバランスの良い長方形型となり、未来に希望が持てる人口構成となっています。

図表 62 人口構成（山梨県、2040年）

（将来展望Ⅰのケース）

（将来展望Ⅱのケース）

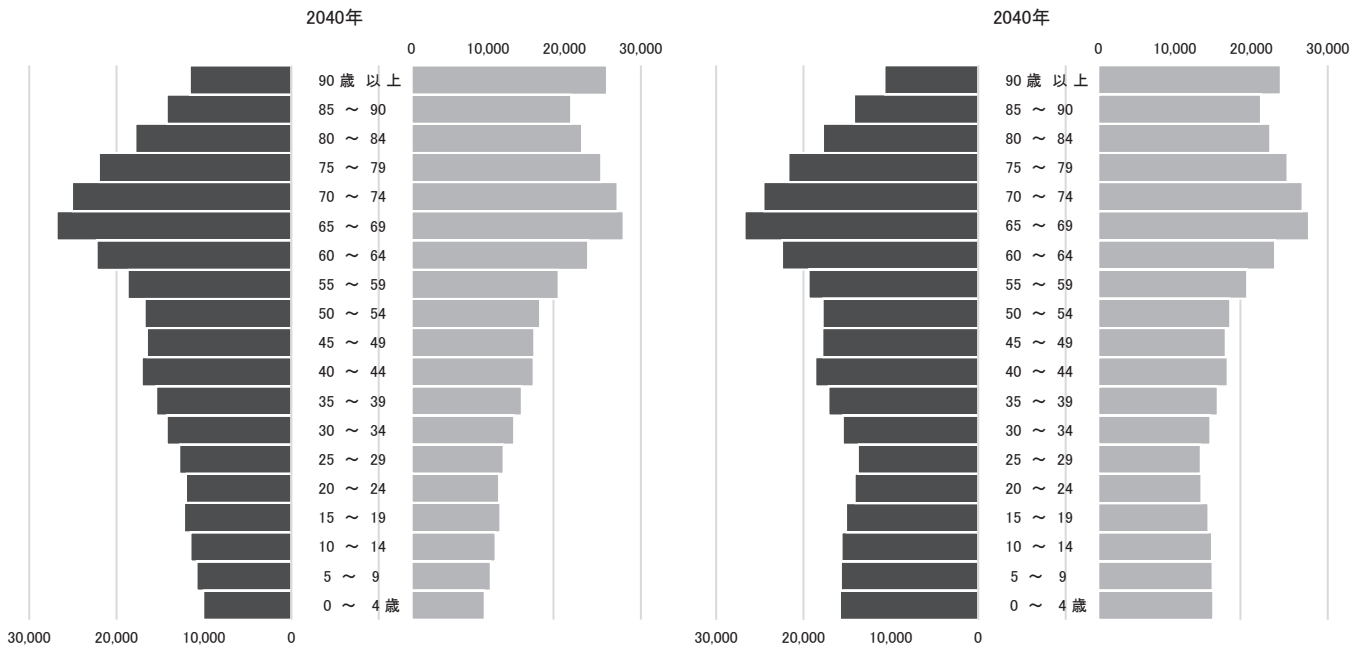

図表 63 人口構成（山梨県、2060年）

（将来展望Ⅰのケース）

（将来展望Ⅱのケース）

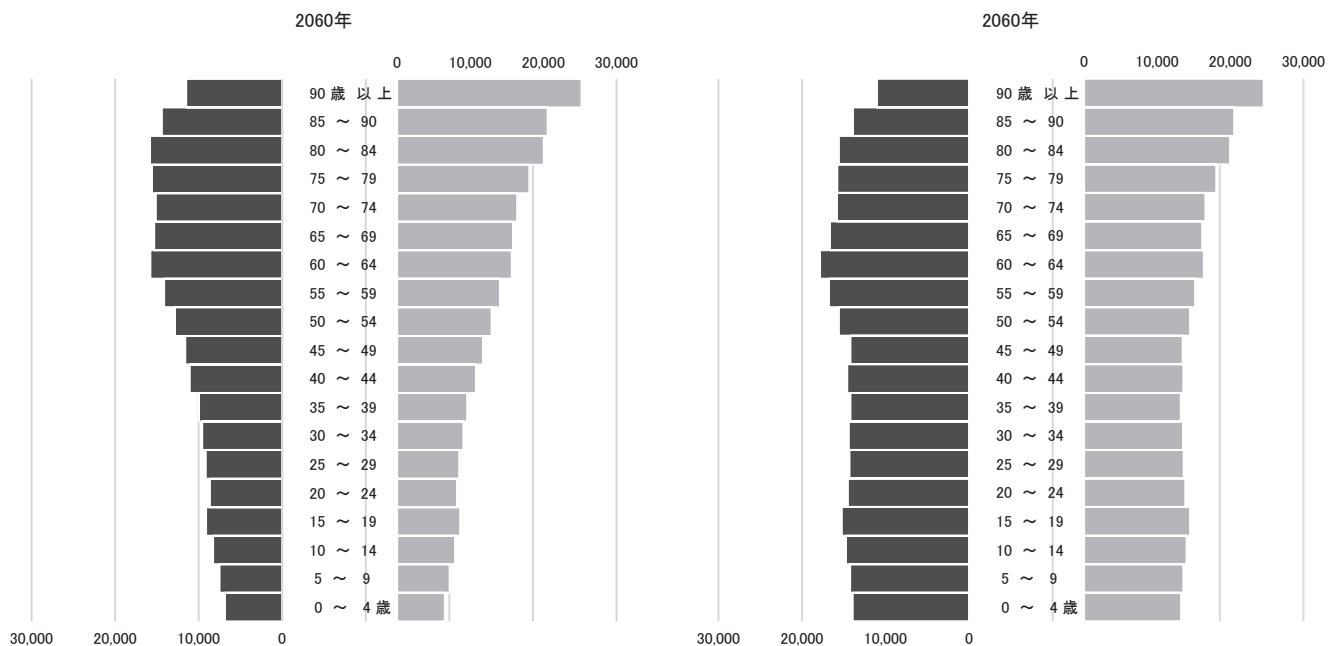

## ○ 将来展望Ⅱに至るシナリオと人々のすがた

将来展望Ⅱの実現に向かって本県がたどっていくことが望ましいシナリオは、次の図のとおり描くことができます。

図表 64 将来展望Ⅱに至るシナリオと人々のすがた

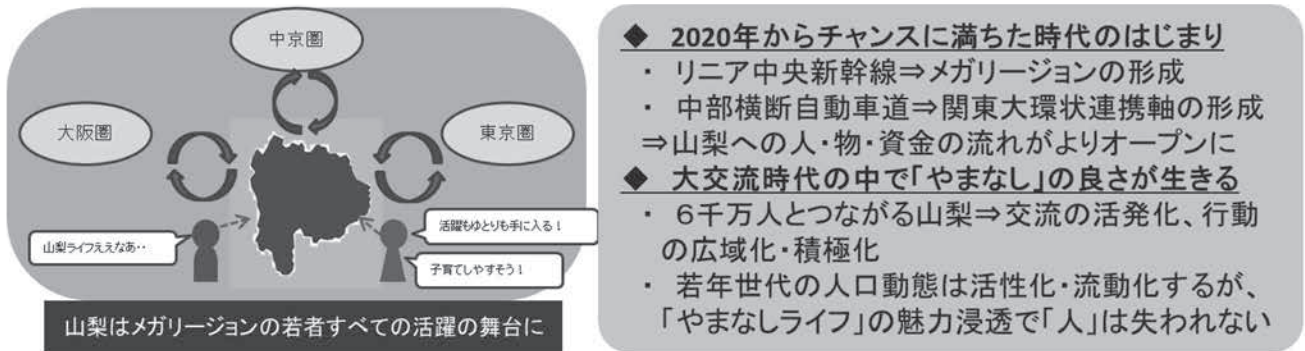

### 《人々の暮らしぶりは・・・》

- 東京の大学に進学した女性たちは多くが戻って就職している。県内にも「憧れの職」がたくさん。
- ひと頃より20代共稼ぎの結婚が増えた。育成会に参加する子どもたちも増えている。
- 人手は減ったが、AI、IoT、自動運転技術などが実用化されているおかげで、不自由はない。
- 今や「来たりもん」は死語。いろいろな方言を話す若者が地域に入って活躍するようになった。
- 外国人もよく見るようになったが、自治会に入っているし子ども同士も友達だし、違和感ない。

## 《参考》将来展望Ⅱの実現を可能にする本県のポテンシャル

### (やまなしライフの魅力が浸透しはじめている)

- 山梨県では、『やまなし』のライフスタイルの強みを県民の皆様自身に認識していただくこと、次のようなアピールに努めてきました。
  - ◆ 都心にすぐ行ける：都心に近く、日帰りでも十分遊んで帰れる！
  - ◆ 時間にゆとりがある：通勤時間が短いから仕事が終わった後のプライベートな時間も十分持てる！
  - ◆ 経済的にゆとりがある：家賃も物価も安め、実家ならお金もかからない！？好きなことにお金がかえるかも！
  - ◆ 仲間が近くにいる：学生時代の仲間と社会人になっても遊びやすいし、困った時にも会って相談がしやすい！
  - ◆ 子育てしやすい：子育て環境が充実しているから安心して子育てできる！
- このような取り組みにより、『やまなし』で暮らす人々は、暮らしぶりに関する自己肯定感と、県外に誇れる「やまなしライフ」への愛着の心を養ってきました。
  - ※ たとえば、「子ども・若者の意識と行動に関する調査（山梨県、平成30年度）」の結果によれば、今住んでいる地域に「愛着を感じる」または「どちらかといえば愛着を感じる」と回答した18～20歳の層は、H24調査結果（81.4%）から2.1ポイント上昇の83.5%、同じく21～23歳の層はH24（73.1%）から4.6ポイント上昇の77.7%となっています。



### **(2020年からチャンスに満ちた時代が始まる)**

- 2020年代は、東京オリンピック・パラリンピックの開催、中部横断自動車道双葉・新清水ジャンクション間の開通、リニア中央新幹線の開業など、本県にとって新たな人の流れを引き込む絶好の機会が、目白押しに詰まった時代となります。
- リニア中央新幹線が将来的に東京・名古屋・関西の三大都市圏を結ぶことで、人口6千万人を擁する世界最大の大都市圏「スーパー・メガリージョン」が形成され、本県もその一部となっていきます。「メガリージョンの地下鉄」とも称されるリニアの運行に、高速道路網の整備も相まって、大都市圏の人や活力を沿線地域である本県に引き込む大きなチャンスがもたらされます。

### **(大交流時代の中で『やまなし』の良さが生きる)**

- リニア中央新幹線の開通による劇的な時間短縮は、働き方や暮らし方を制約する要因であった『時間』と『場所』から人々を解放し、地方から大都市への通勤や通学、大都市から地方への移住・二地域居住など、都市と地方にまたがった新しいライフスタイルの普及をうながします。
- また、人と人同士の「顔の見える」コミュニケーションの機会や交流時間が増えることにより、リニアを介してメガリージョンの人口6千万人と「つながる」ことができるようになった県民、特に若年世代の意識やライフスタイルにも変化が生じ、視野の拡大と行動の広域化、自己の可能性追求に関するより積極的なマインドセットがもたらされるようになります。
- 本県の若者にとってメガリージョン全体が活躍の舞台になっていくことで、若年層の人口の社会移動がより流動化・活性化していきませんが、一方で、『やまなし』はメガリージョンの若者全員にとっての活躍の舞台となりうるチャンスを獲得することになります。
- このチャンスを生かし、「豊かな自然、働きがいのあるしごと、疎外感を味わうことのない地域コミュニティの絆」など「やまなしライフ」の魅力を広域に浸透させることで、実に多彩な人材が『やまなし』をめざすことになるでしょう。
- さらに、このような人の往来の活発化は、本県で生まれ育った若者たちに『やまなし』の暮らしやすさなどの魅力を再発見・再認識する機会をもたらし、県内定着につながっていくような好循環をうみだすものと期待されます。

### **(ライフコースの多様化で出生率は向上する)**

- 大都市圏の活力導入による産業の活性化、交流の活発化、移動の自由の拡大により、『やまなし』の若者には様々な人々とのつながりやライフコースが拓かれることになり、社会の中で不安なく活躍できるようになります。
- あわせて、豊かさの実現は企業活動に成長とゆとりをもたらし、県内企業等は女性活躍の場にふさわしく、魅力的な職やワークライフバランスに配慮した企業内制度を用意する行動をとることがスタンダードになっていきます。
- 将来の生活に対する懸念から「生きにくさ」を感じ、閉塞感の中で結婚して家庭や子どもをもつことをためらっていた人々の不安は、職業生活の充実と経済的豊かさにより、男性・女性とも解消に向かいます。
- その結果、結婚して家庭をもち、子育てをしたいという希望のある人々は、人生の早い時期に望みをかなえようとポジティブに考え、行動する傾向が強まっていきます。その結果、婚姻率の向上、出産年齢の早期化、出生数の増加が実現します。

## ⑤ 総人口・年齢3区分人口の将来推計

将来の人口は、今の人口の年齢構成を基に推移していくものであるため、当面の大きな流れとしては人口減少傾向が続いていくことが避けられません。

しかしながら、将来展望Ⅱが実現していった場合には、人口の急減や極端な高齢化は回避され、年少人口及び生産年齢人口の割合が増加に転じ、長期的には人口規模及び人口構成は安定的に推移していくことになります。

具体的には、2040年の総人口は69.1万人〔年少人口9.2万人（13.3%）、生産年齢人口33.7万人（48.8%）、高齢者人口26.2万人（37.9%）〕、2060年の総人口は59.0万人〔年少人口8.6万人（14.6%）、生産年齢人口29.9万人（50.7%）、高齢者人口20.5万人（34.7%）〕となっていくと推計されます。

なお、超長期的には、2100年以降、本県の人口は約50万人の規模で安定していくものと展望することができます。

図表 65 総人口・年齢3区分人口の見込み

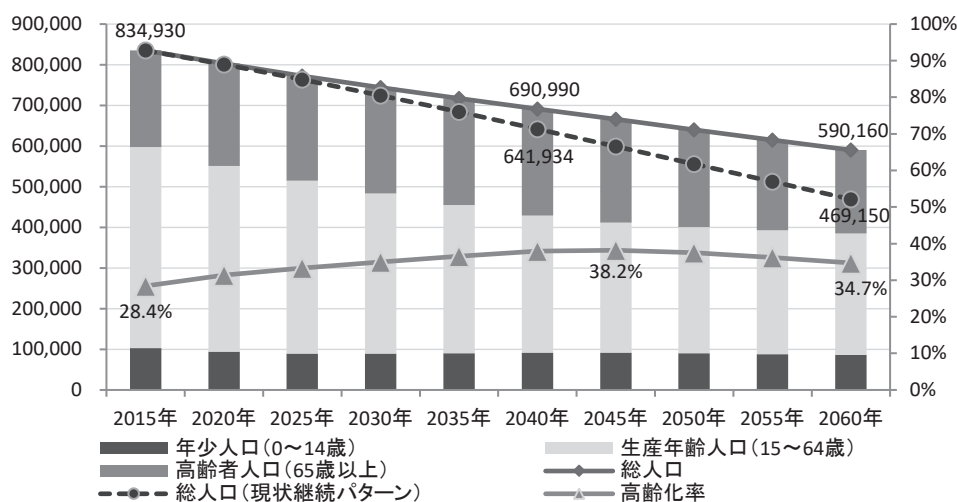

(参考図 総人口の超長期的展望)

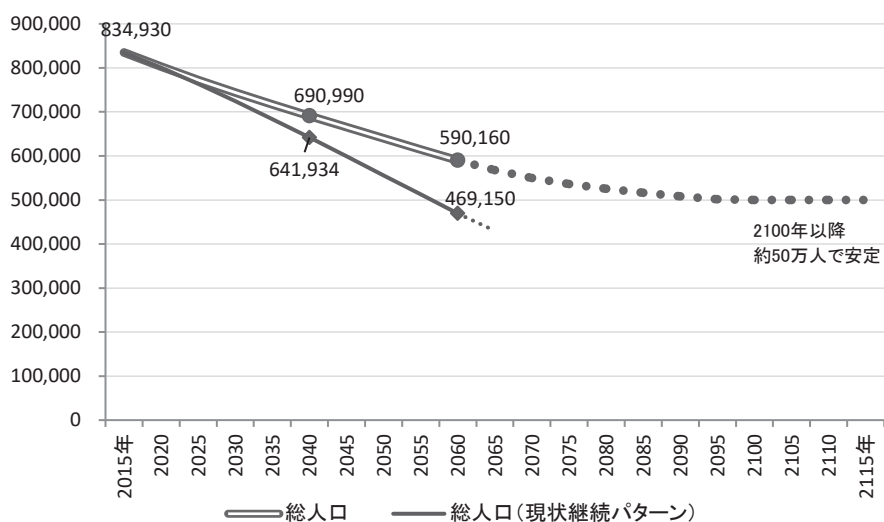

## ⑥ まとめ

人口減少は、全国的・構造的な課題であり、一朝一夕に流れを逆転させ、人口増加に転じさせるようなことはできません。

人口は、年齢構成の変化を伴いつつ減少していくものであり、若年人口は減少するが高齢者人口は増加する「第1段階」、若年人口の減少が加速化するとともに高齢者人口が維持・微減に転じる「第2段階」、若年人口の減少が一層加速化し高齢者人口も減少していく「第3段階」の時期を経て進行するとされています。この区分に従うと、本県は現在「第1段階」に該当すると考えられます。

今後、「第2段階」、「第3段階」に至ることは避けられませんが、そうした中においても、人口の急減や極端な少子高齢化を防ぎ、人口減少が県民生活や地域経済に与える悪影響を最小限に食い止め、豊かに暮らし続けることができる山梨県の未来を創っていくためには、県はもとより、企業、団体や県民の皆様が認識を共有し、息の長い取り組みを前向きに行っていくことが必要です。

このビジョンにおいては、超長期的にみると本県の総人口はおおむね50万人の水準で安定するものとしており、これは現在に比べると6割強くらいの規模となります。しかし、仮に人の数は減ったとしても、将来のやまなしでは、AI、IoTや自動運転技術などの未来技術の社会実装が進展することにより、生活の利便性や産業の生産性は飛躍的に高まるとともに、リニア中央新幹線や高速道路網による人々の活発な往来と交流が進み、「スーパー・メガリージョン」の中で本県の特質を生かした確固たる地位を獲得することにより、県民生活や産業の活力は損なわれることなく、地域に暮らす一人ひとりが豊かさを実感しながら、また、それぞれに活躍の場を得ながら、暮らしたい場所で暮らし続けることのできる未来となっています。

将来における地方公共団体の役割としては、県・市町村ともに、より一層効率的・効果的な行政運営体制の構築に向け不断の努力を続けながら、成長を続ける県内産業の生産性と付加価値の向上を背景として十分な税収を確保した上で、社会の変化に伴って今後も多様化するであろう行政ニーズに的確に対応し、住民の福祉向上のため行政サービスを適切なレベルで提供し続けていきます。

統計データからみると、県内の合計特殊出生率や平均初婚年齢、第1子出産年齢に

ついて安定化のきざしがみられるなど、今後の人口安定化に向け、好ましい傾向もあらわれています。

県は、こうした傾向を助長し、本県のポテンシャルが活かされ、目指す将来像が実現に向かうよう、就職期の若者（特に女性）や子育て世代の転入促進、地域経済の底上げによる豊かな山梨の創造など、重視すべき課題を的確にとらえた上で、あらゆる施策を総動員して人口減少対策に取り組んでいくこととします。

### 第3章 アクションプラン

#### 1 基本理念実現のための政策体系

『県民一人ひとりが豊かさを実感できるやまなし』の実現に向け、スピーディーかつ着実に事業の成果を挙げていくため、様々な取り組みを体系化し、効果的・効率的に推進していく必要があります。

本計画においては、取り組みの方向性である5つの《戦略》ごとに、戦略のねらいを実現するための《政策》と、その具体的な取り組みである《施策》に体系化して、取り組み内容や工程について整理します。

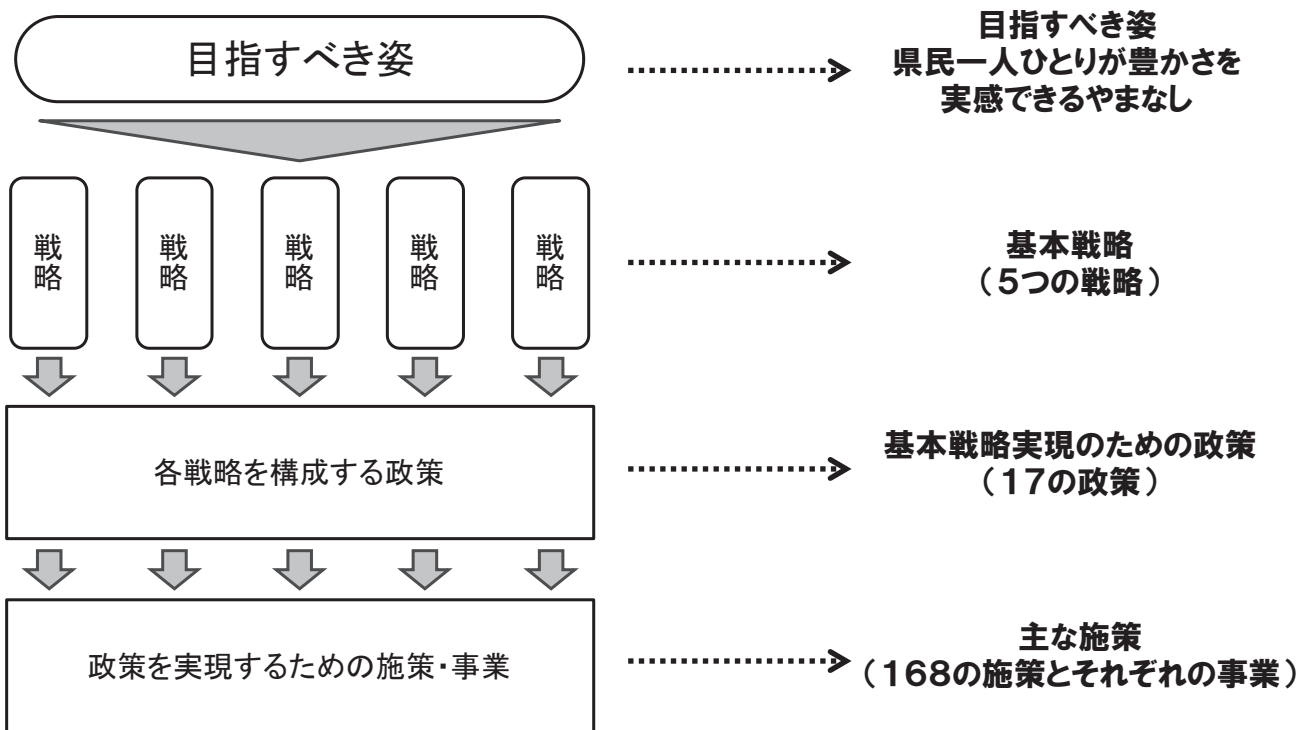

それぞれの施策・事業は、県のみで達成できるものではないため、県民の皆様はもちろん、市町村、関係団体、民間企業、NPO、教育・研究機関などとのパートナーシップ（連携と協働）により実施します。

また、本計画は、個別の分野ごとに定める部門計画の上位に位置する県政運営の基本指針となる計画であるため、各部門計画との整合性を図り、緊密に連携しながら取り組みを進めていきます。

○ 総合計画の戦略と関係する主な部門計画

<戦略1 攻めの「やまなし」成長戦略>

- ・ やまなし未来ものづくり推進計画
- ・ やまなし未来観光地づくり推進計画
- ・ やまなし未来物流等推進計画
- ・ やまなし観光推進計画
- ・ 自転車活用推進計画
- ・ やまなし農業基本計画
- ・ やまなし森林整備・林業成長産業化推進プラン
- ・ 中小企業・小規模企業振興計画

<戦略4 安心「やまなし」充実戦略>

- ・ 地域保健医療計画
- ・ 健やか山梨21（第2次）
- ・ 地域福祉支援計画
- ・ 健康長寿やまなしプラン
- ・ やまなし障害児・障害者プラン
- ・ 第2次環境基本計画
- ・ やまなしエネルギービジョン
- ・ 地球温暖化対策実行計画

<戦略2 次世代「やまなし」投資戦略>

- ・ 教育大綱
- ・ 教育振興基本計画
- ・ 文化芸術推進基本計画
- ・ スポーツ推進計画

<戦略5 快適「やまなし」構築戦略>

- ・ 強靱化計画
- ・ 社会資本整備重点計画
- ・ 再犯防止推進計画
- ・ 動物愛護管理推進計画

<戦略3 活躍「やまなし」促進戦略>

- ・ やまなし子ども・子育て支援プラン
- ・ 男女共同参画計画

※ 令和元年度に策定・改定を行っているもの  
を含むため、名称は仮称のものを含みます。



○ アクションプランの記載内容  
(政策の記載)

政策1 やまなしを牽引する産業の育成

【政策の基本的な考え方】

世界的に進んでいる第4次産業革命は、これまでのものづくりの方法を大きく変え、産業構造やさらには社会構造を変革していくとされています。そのため、本県の基幹産業である機械電子産業の優れた技術の蓄積を生かしながら、新たな技術等を取り入れ、今後も成長が期待されている医療や健康に関連した産業や、次世代のエネルギーに関連した産業などの育成を図ります。

また、成長が見込まれるアジア諸国や日本における成長の中心である東京と、中部横断自動車道やリニア中央新幹線により、大幅に時間距離が短縮し、物流環境をはじめ、ヒトやモノが迅速に移動可能となる環境が整備されるメリット、観光資源としての富士山の優位性などを最大限活用して民間資本の誘致などを進めるとともに、オリンピック・パラリンピックの開催を起爆剤とした県内産業の活性化などにより、次代を担う産業の育成を図ります。

【パートナーシップ】

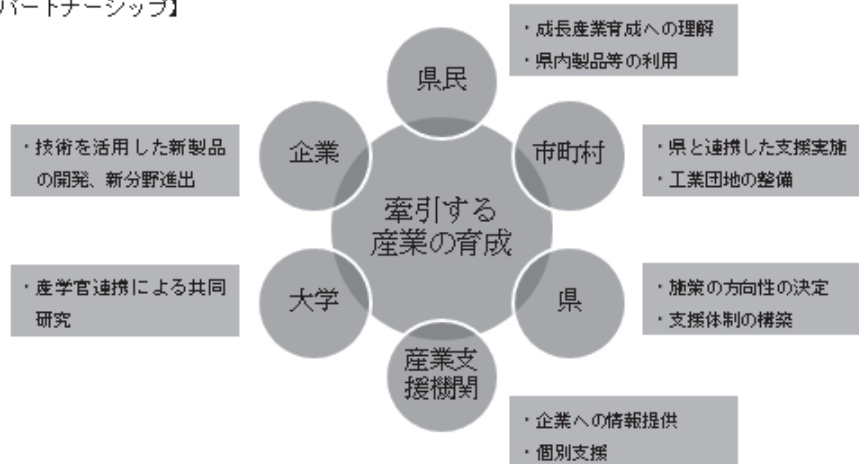

【期待される政策効果】

本県産業の特長や東京に近接しているというメリットなどを生かした成長産業の育成、集積が進み、県内経済の活性化と新たな雇用の場の確保が実現しています。

← 政策の名称

← 2030年を視野に政策の必要性や取り組み内容について記載しています。

← 政策の取り組みに関係する主体や、それぞれに期待される役割について記載しています。

← 政策により実現を目指している内容を記載しています。

## 戦略1 攻めの「やまなし」成長戦略

### 【戦略のねらい】

県内の良質な雇用の拡大により、県民の所得向上を実現し、豊かさにつなげていくためには、時代に対応した産業の振興や、本県の優れた地域資源の活用などにより、県外、さらには国外から外貨を獲得し、それが県内経済を潤していく好循環を作っていく必要があります。

また、明治期の中央本線、昭和期の中央自動車道のように、本県は、県外との新たな交通手段が確立したことを契機に、大きく発展しており、リニア中央新幹線の開業により東京や名古屋との時間距離が大幅に短縮されること、中部横断自動車道の開通により、太平洋と日本海を結ぶルートの中継点になるという機会を最大限に活用する必要があります。

このため、やまなしを牽引する産業の育成（政策1）、観光産業の振興（政策2）、農業の成長産業化（政策3）、林業の成長産業化（政策4）、地場産業や経済を循環させる産業の強化（政策5）といった5つの政策により、本県経済の活性化を図ります。

## 政策1 やまなしを牽引する産業の育成

### 【政策の基本的な考え方】

世界的に進んでいる第4次産業革命は、これまでのものづくりの方法を大きく変え、産業構造やさらには社会構造を変革していくとされています。そのため、本県の基幹産業である機械電子産業の優れた技術の蓄積を生かしながら、新たな技術等を取り入れ、今後も成長が期待されている医療や健康に関連した産業や、次世代のエネルギーに関連した産業などの育成を図ります。

また、成長が見込まれるアジア諸国や日本における成長の中心である東京と、中部横断自動車道やリニア中央新幹線により、大幅に時間距離が短縮し、物流環境をはじめ、ヒトやモノが迅速に移動可能となる環境が整備されるメリット、観光資源としての富士山の優位性などを最大限活用して民間資本の誘致などを進めるとともに、オリンピック・パラリンピックの開催を起爆剤とした県内産業の活性化などにより、次代を担う産業の育成を図ります。

### 【パートナーシップ】

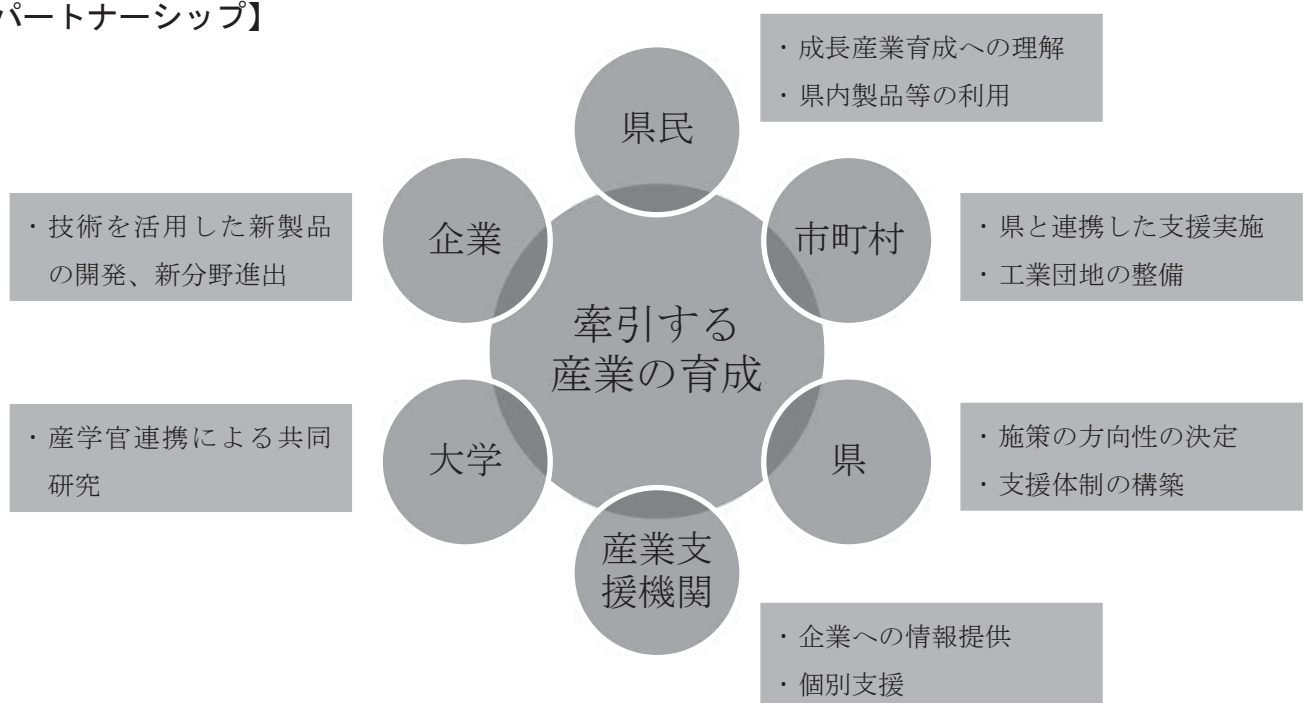

### 【期待される政策効果】

本県産業の特長や東京に近接しているというメリットなどを生かした成長産業の育成、集積が進み、県内経済の活性化と新たな雇用の場の確保が実現しています。

## 政策2 観光産業の振興

### 【政策の基本的な考え方】

本県には、世界遺産である富士山をはじめ、峡東地域の葡萄畑の風景など2つの日本遺産や、身延山等の歴史的な文化資産や歴史的建造物、地元特産の食材や料理、県内各地にある温泉といった観光資源が豊富にあり、観光客数は外国人旅行者を中心として増加傾向にあります。しかしながら、観光消費額が伸び悩んでおり、観光産業の更なる高付加価値化に努める必要があります。

そのため、観光産業の「稼ぐ力」「働く魅力」の向上に取り組むとともに、山梨の強みを生かした地域資源の磨き上げや、コト消費・トキ消費<sup>27</sup>に対応した観光推進、さらには今後も増加が期待されるアジアを中心としたインバウンド観光への対応などに取り組んでいきます。

### 【パートナーシップ】

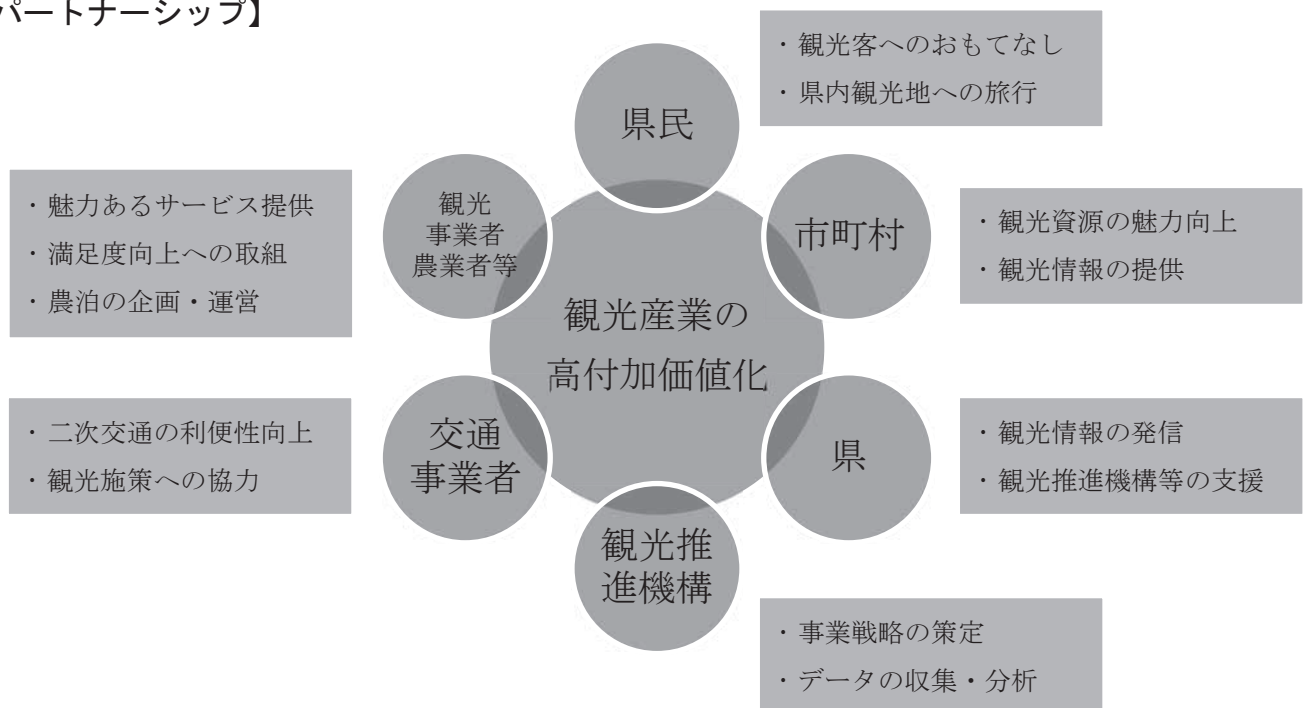

### 【期待される政策効果】

県内の観光資源の魅力が高まることで、観光消費額が増加し、観光産業の収益性が向上しています。

<sup>27</sup> 単に名所旧跡を見たり、特産品を買うだけでなく、その土地ならではの伝統や習慣、食文化に触れたり、人々との交流を通じて、新しい発見や体験を求めることを重視した旅行のスタイル

### 政策3 農業の成長産業化

#### 【政策の基本的な考え方】

ぶどうやももなどの果実は、本県の農業生産額の過半数を占める基幹品目となっています。今後は、首都圏などの国内市場に加え、アジア諸国を中心とした海外市場において、一層のブランド強化と販路拡大を進め、高品質で付加価値の高い農産物の生産拡大を図ります。

さらに、県産の野菜や米、食肉、魚、花きなどのブランド強化を図るとともに、ICT等を活用したスマート農業<sup>28</sup>の研究、普及を進めるなど、生産コストの低減や省力化を進め、収益性の向上を図ります。

#### 【パートナーシップ】

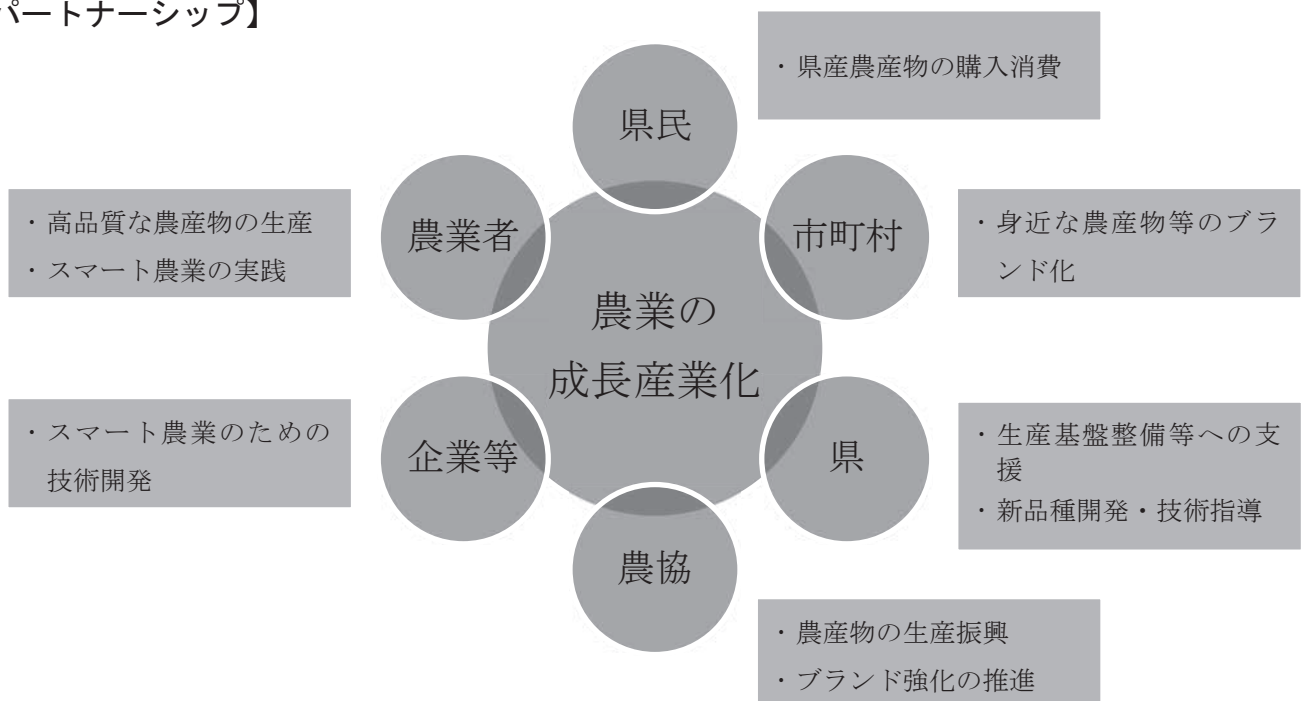

#### 【期待される政策効果】

高品質な県産農産物の供給が拡大するとともに、ブランド力が向上し、付加価値の高い農産物として販売されることにより、生産者の所得が向上しています。

<sup>28</sup> ロボット技術や情報通信技術（ICT）を活用して、省力化・精密化や高品質生産の実現を推進する新たな農業

## 政策4 林業の成長産業化

### 【政策の基本的な考え方】

本県の人工林は、一般的な主伐期である50年生以上の森林が6割を超えているなど、本格的な伐採時期を迎えていることから、この資源を活用した林業の成長産業化を進めていく必要があります。

このため、森林施業の生産性向上や、木材加工流通施設整備への支援などによる品質の高い木材製品の安定供給とともに、東京圏や海外などへの新たな販路開拓、公共建築物等への積極的な利用による需要拡大を進めるほか、川上側の林業と、川中・川下側の木材関連産業が連携したサプライチェーンの強化を図るなど、「伐って、使って、植える」という森林資源の循環利用に向けた取り組みを推進します。

### 【パートナーシップ】

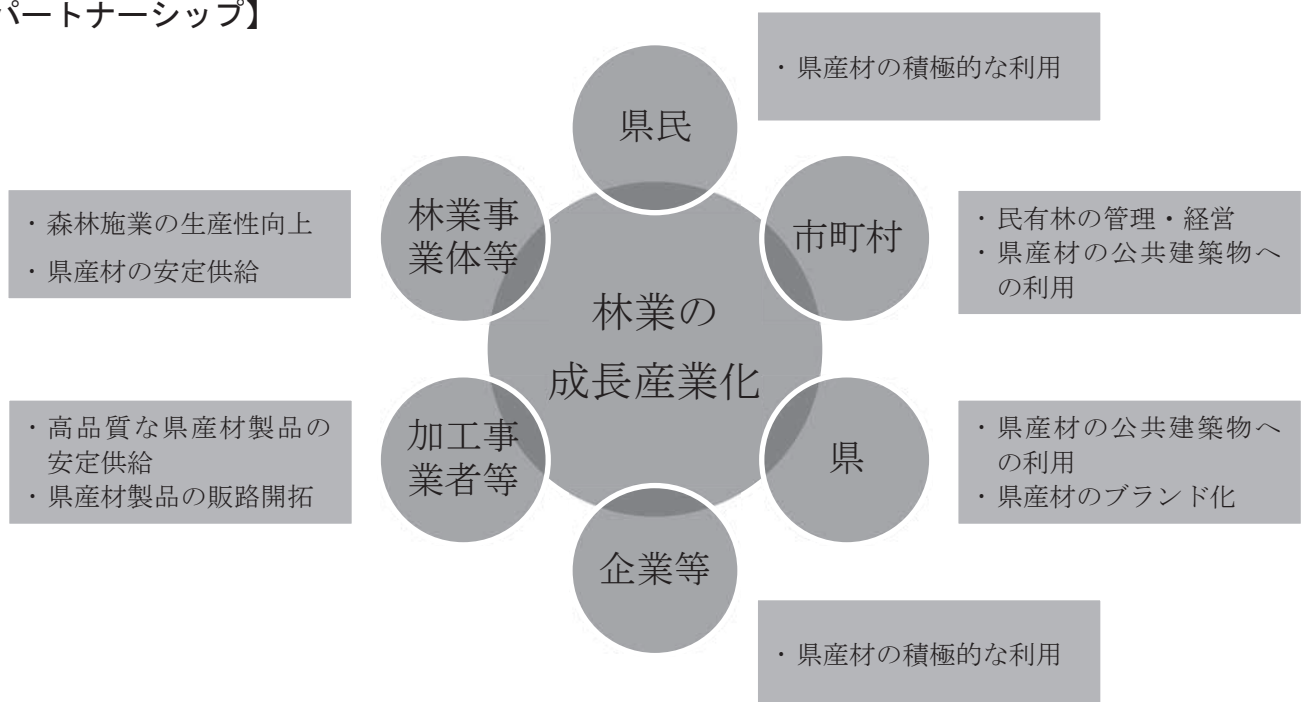

### 【期待される政策効果】

豊かな人工林資源の循環利用により、林業及び木材産業が成長産業化し、新たな雇用の創出や、林業就業者の所得向上など地域経済全体が活性化しています。



## 政策5 地場産業や経済を循環させる産業の強化

### 【政策の基本的な考え方】

ワインなどのブランドは国際的に認知されてきており、織物などについてもブランド化が進みつつあります。今後は、高い品質や高度な技術を生かし、海外を含め、さらにブランド化を進め、利益率の高い産業へと強化していく必要があります。

また、様々な産業が県外、さらには国外から獲得した新たな需要による経済効果を地元経済に波及させ、地域経済全体を活性化するため、商業やサービス業など、地域に密着した産業の強化を図ります。

### 【パートナーシップ】

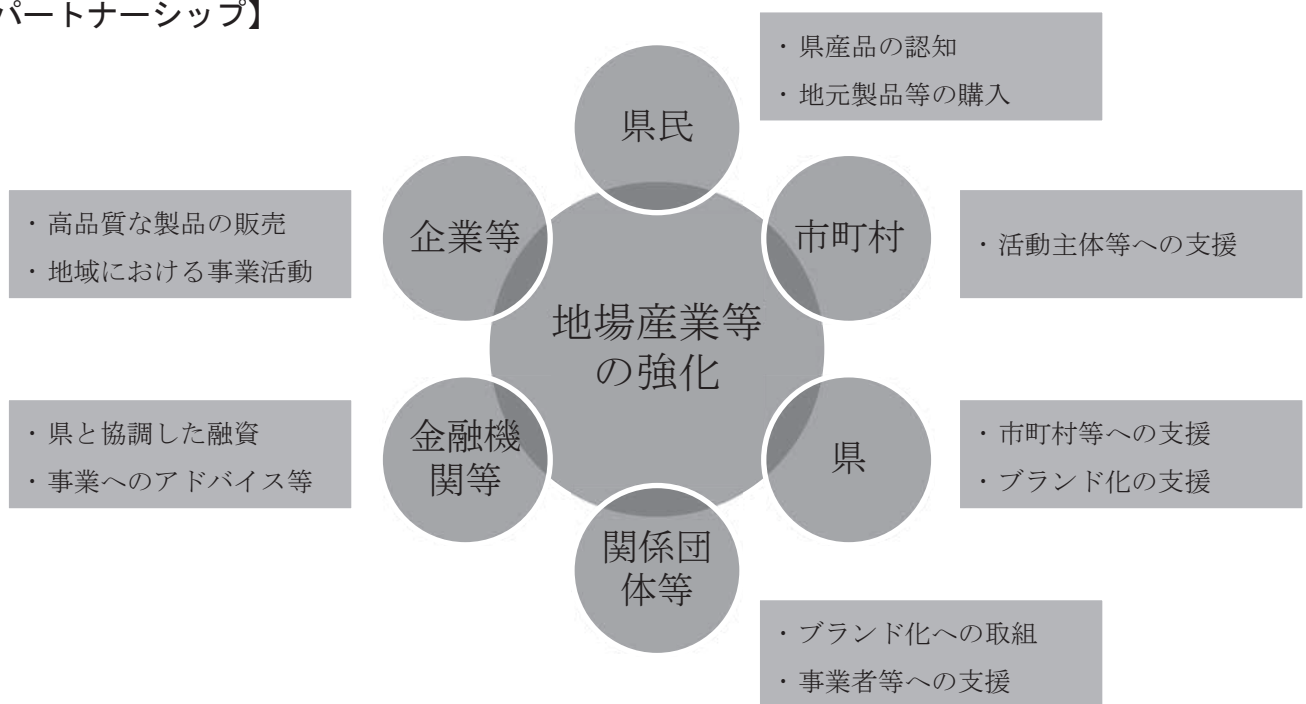

### 【期待される政策効果】

地場産業のブランド化が進み、付加価値の高い製品として国内外における認知度が高まることで、事業者の売り上げが向上しています。また、地域に密着した産業も強化され、地域の経済循環が進むことで、地域経済全体が活性化しています。

## 戦略2 次世代「やまなし」投資戦略

### 【戦略のねらい】

将来にわたって山梨が発展していくためには、未来を担う子どもたちが、どのような家庭環境にあっても、一人ひとりに向き合った、きめ細かで質の高い教育を受けることができ、その個性を生かしながら主体的に地域で活躍する人材となっていく必要があります。

また、第4次産業革命の進展などにより求められる人材が変化する一方で、人口の減少傾向も続いており、地域経済の活力を維持していくためには、地域の産業と連携し、時代にあった人材の確保、育成を進めていく必要があります。

このため、一人ひとりの個性を生かした教育の推進（政策1）、産業を支える人材の育成・確保（政策2）、文化芸術やスポーツの振興による可能性の発揮（政策3）といった3つの政策により、次代を担う人材の育成・確保を図ります。

## 政策1 一人ひとりの個性を生かした教育の推進

### 【政策の基本的な考え方】

家庭の経済環境などによる教育格差を生じさせることなく、一人ひとりに向き合ったきめ細かで質の高い教育を実現するためには、教員の資質向上を図るとともに、教員がきちんと子どもと向き合うための時間を確保し、よりきめ細かな指導を行っていく必要があります。

このため、学校教育における教員の負担軽減や相談支援体制の強化とあわせて、公立の小中学校における少人数教育の計画的、段階的導入により、教育環境の充実を図り、一人ひとりに向き合った、きめ細かで質の高い教育を受けることができる環境の実現を図ります。

また、幼児期は成長の土台を作る貴重な時期であることから、小学校就学前から、本県の豊かな自然環境を生かした活動などを通じて、子どもたちの知的好奇心や感性を育む幼児教育の充実を図ります。

### 【パートナーシップ】

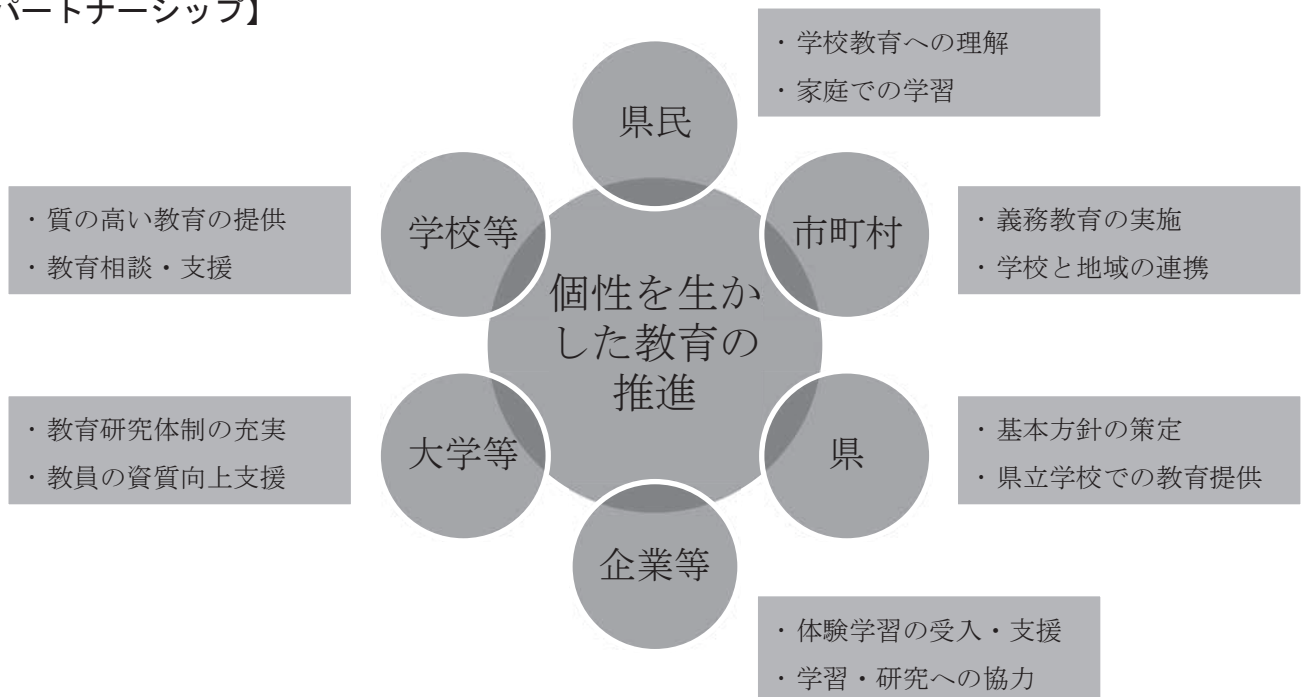

### 【期待される政策効果】

幼児期からの教育環境が充実し、教員が子ども一人ひとりとじっくりと向き合う体制が整備され、それぞれの個性に応じたきめ細かな指導が行われています。

## 政策2 産業を支える人材の育成・確保

### 【政策の基本的な考え方】

産業構造が大きく変化する中で、求められる人材は大きく変化しており、それに対応した人材育成を図るとともに、若者の県外への流出を防ぎ、県内への定着を図るために、県内企業への就職を促していく必要があります。

このため、既存の産業人材育成のための教育機関等を十分に活用する中で、産業界との連携などにより、地域の産業に求められる技術等を習得する機会を提供し、地元で活躍する人材の育成を進めるとともに、山梨で働く魅力を周知し、県外ではなく県内で就職することや、UI ターンを促すことなどにより、必要な人材の確保を図ります。

### 【パートナーシップ】

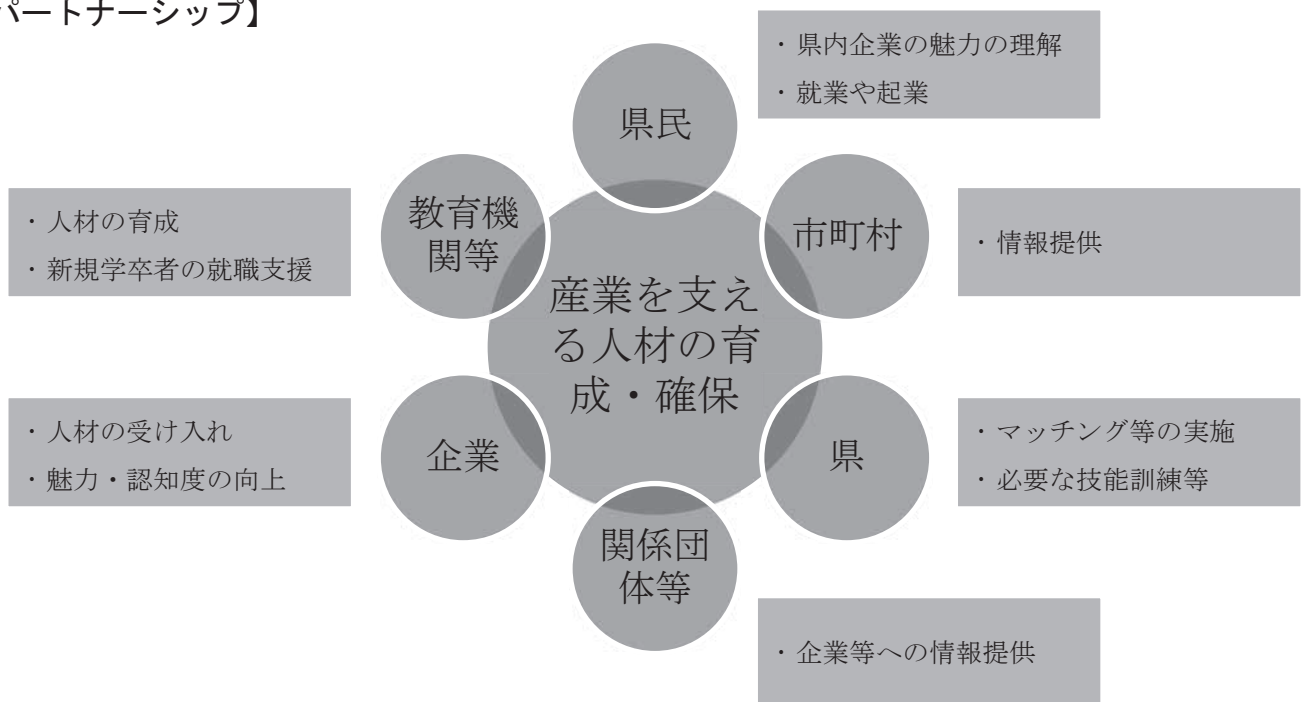

### 【期待される政策効果】

時代の変化に対応した産業人材の育成が図られるとともに、県内への就職や起業が増加し、豊富な人材が活発な事業活動を支えています。

### 政策3 文化芸術やスポーツの振興による可能性の発揮

#### 【政策の基本的な考え方】

子どもたちがこれからの時代を「生きる力」を育むためには、バランスのとれた知・徳・体の育成が必要です。また、生涯を通じて、文化芸術やスポーツにふれあい親しむ機会があることで人生が豊かになり、地域の活性化にもつながります。

このため、学校教育での取り組みに加え、文化芸術基本条例に基づいた文化芸術振興策や、東京オリンピック・パラリンピックの開催を契機とした取り組みにより、文化芸術、スポーツの振興を推進し、自己の可能性を最大限に発揮して自分らしく豊かに暮らすための地域づくりの実現につなげます。

#### 【パートナーシップ】

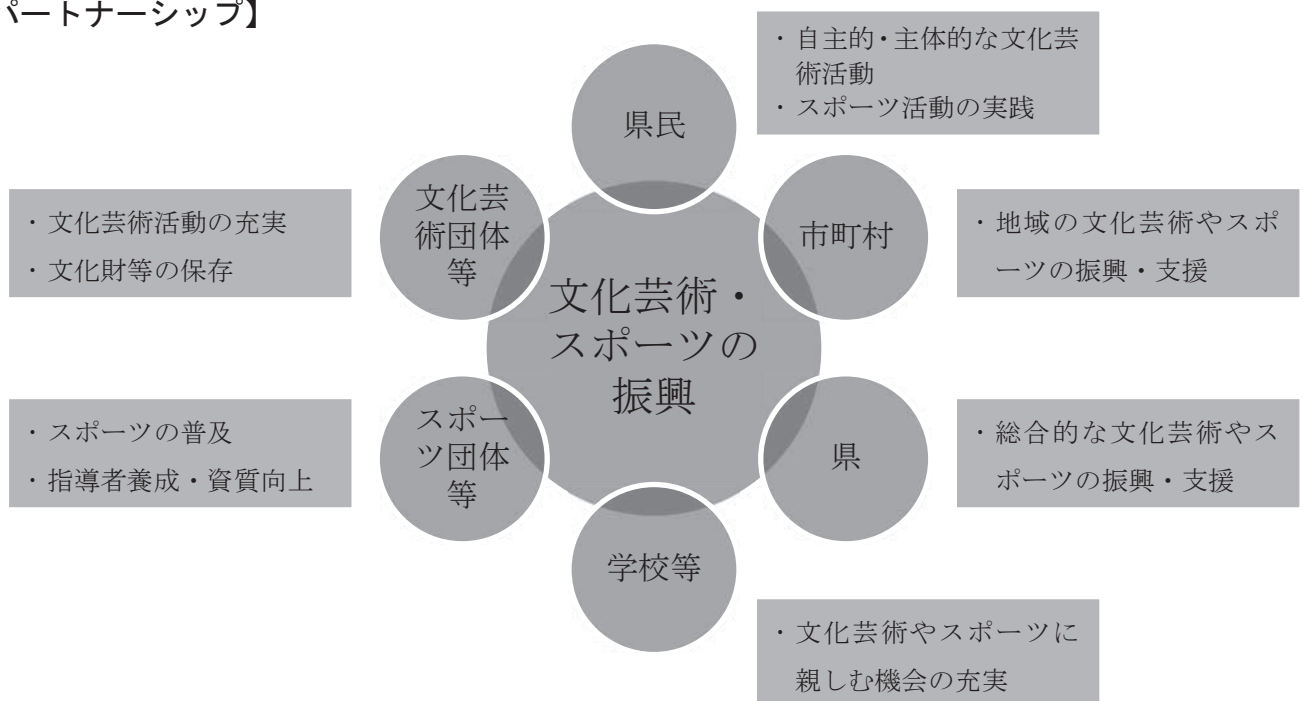

#### 【期待される政策効果】

生涯にわたって、文化芸術やスポーツに親しむ機会が充実し、バランスのとれた知・徳・体の育成が図られるとともに、健康で心豊かな生活を送るための重要な要素となっています。

## 戦略3 活躍「やまなし」促進戦略

### 【戦略のねらい】

少子高齢化が進む中で、地域の活力を維持し、経済成長を促していくためには、年齢、性別、障害や疾病の有無、国籍、介護などの家庭事情等に関わらず、これまで住んでいた人も新たに住むようになった人も、誰もが生涯を通じて地域で活躍できる環境づくりを進める必要があります。

特に、少子高齢化の構造的な問題を解決するためには、結婚・子育ての希望が実現しにくい状況を克服することが必要であり、子育て支援の充実などにより、結婚や出産の希望が叶い、安心して子どもを産み育てることができるような環境づくりが重要です。

また、豊かな経験と知恵を持っている高齢者が、健康で、それぞれの希望に応じて就労や地域での活動を継続し、社会の担い手として生涯現役で活躍できる社会の実現に向けて取り組みを進めていく必要があります。

これらの取り組みにより、全ての人々が包摂される社会が実現できれば、安心感が醸成され、将来の見通しが確かなものとなり、消費の底上げ、投資の拡大につながるとともに、長期的には少子高齢化への対策となると考えられています。また、地域への様々な人の流れが強化され、多様な個人の能力が発揮されることにより、働いている人の割合の増加やイノベーションの創出が図られ、経済成長が加速していくことが期待されています。

このため、誰もが個性や能力を発揮できる環境の整備（政策1）、希望を叶える子育て支援等の充実（政策2）、地域へのひとの流れの強化（政策3）により、誰もが生涯を通じて活躍できる環境の整備を図ります。

## 政策1 誰もが個性や能力を発揮できる環境の整備

### 【政策の基本的な考え方】

人口が減少する中で、地域の活力を維持していくためには、誰もが自分の持つ個性や能力を発揮し、やりがいを持って就労等が可能となる環境づくりを進めていく必要があります。特に、男女が互いにその人権を尊重しつつ責任を分かち合い、性別に関わりなく、その個性と能力を十分に発揮することができる環境づくりが重要であり、これにより、多くのポテンシャルを秘めている女性の活躍や、若年女性を中心とした本県への定住の促進といった効果も期待できます。

このため、長時間勤務などを前提とした労働慣行を見直し、労働生産性の向上を促すなど働き方改革を推進するとともに、男女共同参画社会の実現に向けた意識改革や、企業等の取り組みへの支援を行い、広く男性も女性も働きやすい職場環境づくりを進めます。

さらに、年齢、障害や疾病の有無、介護などの家庭事情などに関わらず、それぞれの希望に応じて、就労や地域での活動が可能となり、社会の担い手として活躍することができるよう、就労支援や、生活と仕事の両立支援、介護予防などの取り組みを進めるとともに、誰もが自分らしく、いきいきと暮らすことができる、多様性を尊重する社会の実現を図ります。

### 【パートナーシップ】

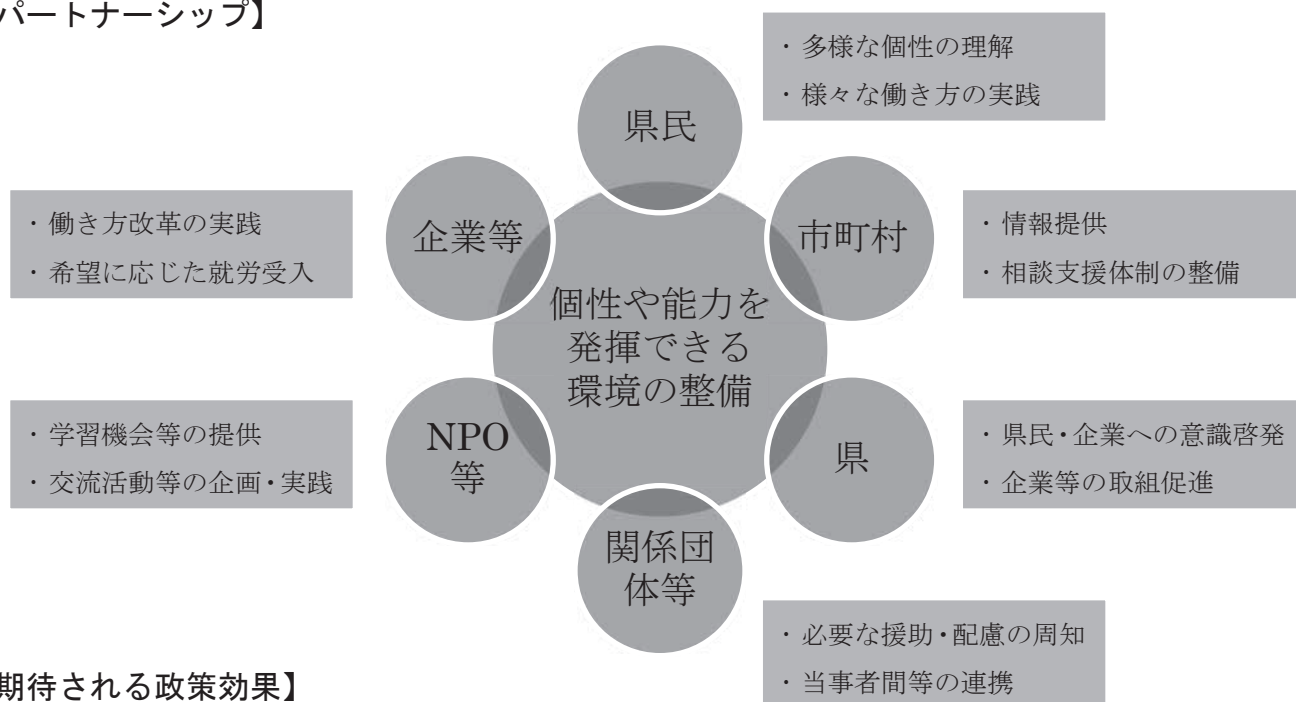

### 【期待される政策効果】

性別、年齢、障害や疾病の有無、介護などの家庭事情等に関わらず、それぞれの希望に応じて、就労や地域での活動を行い、誰もが活躍できる環境が実現しています。



## 政策2 希望を叶える子育て支援等の充実

### 【政策の基本的な考え方】

一人ひとりのライフプランに即して、結婚や出産の希望が叶い、安心して子どもを産み育てることができる環境を整えることは、根源的な課題である少子高齢化対策として非常に重要です。また、子育てしやすい環境づくりは、仕事と子育ての両立を促進し、子育て世代が様々な場面で活躍することが可能となり、子育て世代の定着にもつながります。

このため、子育て支援を担う人材の確保に努めるとともに、市町村と連携して、結婚、出産、子育ての各ライフステージにおいて、必要な支援を受けることができ、安心して子どもを産み育てることができる環境を整備します。

### 【パートナーシップ】

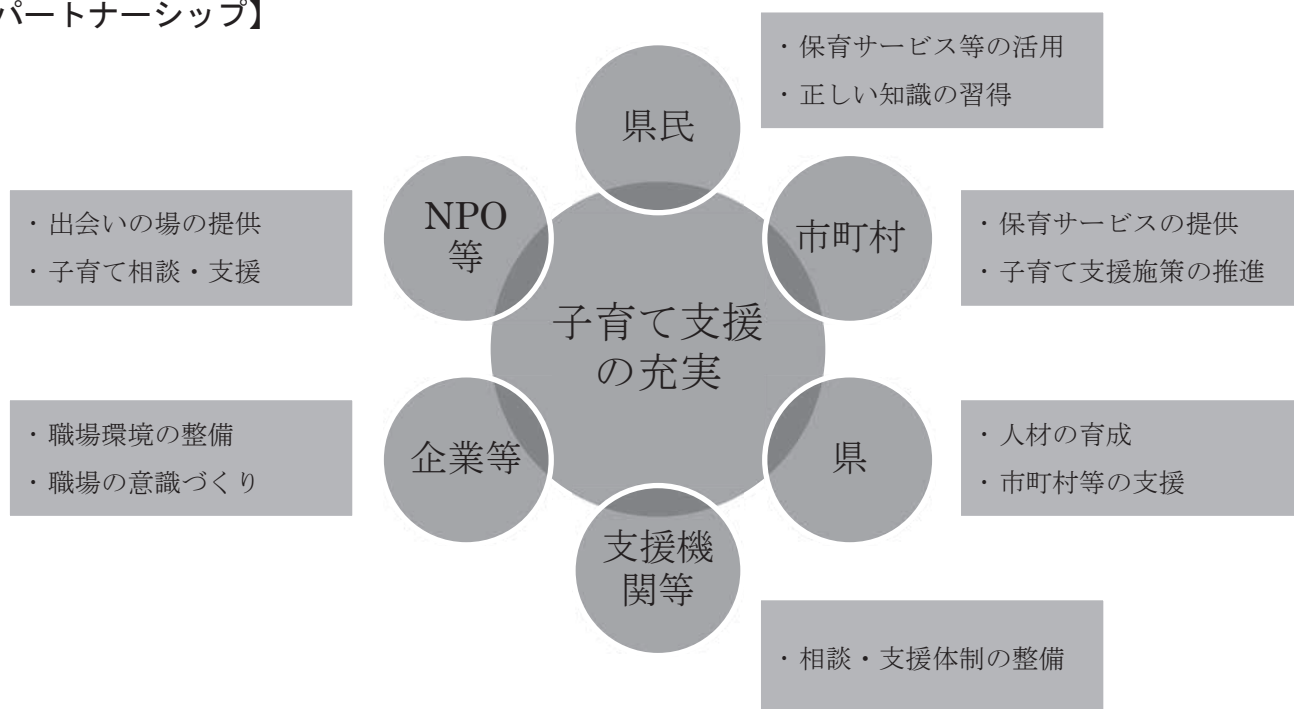

### 【期待される政策効果】

一人ひとりの結婚や出産の希望が叶い、安心して子どもを産み育てることができる環境が整備されています。

### 政策3 地域へのひとの流れの強化

#### 【政策の基本的な考え方】

地域の活力を維持し、地域経済の担い手を確保していくためには、誰もが活躍できる環境づくりに加え、県内へのひとの流れを強化していく必要があります。そのため、移住・定住を支援するための拠点を設け、本県への移住を希望する方への相談支援体制を強化するとともに、将来的な移住の裾野を広げるため、継続的に地域に関わる関係人口の創出、拡大に取り組みます。

また、県内産業の人手不足が深刻化する中で、県内企業への支援を強化するなど外国人材の受け入れを促進するとともに、外国人との共生社会実現に向けた環境整備を推進します。

#### 【パートナーシップ】

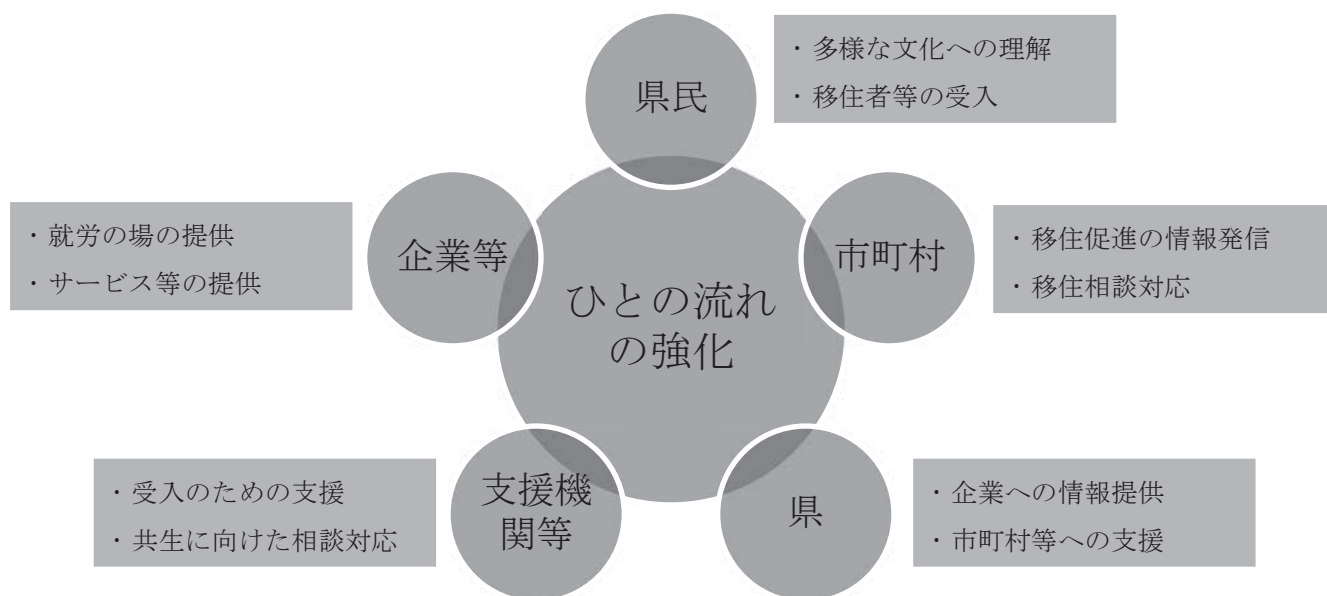

#### 【期待される政策効果】

移住者を受け入れるための体制が整備され、都市から地方へのひとの流れが強化されるとともに、新たに県内で働くようになった外国人材がその能力を十分に発揮し、地域で共生する環境が整備されています。

## 戦略4 安心「やまなし」充実戦略

### 【戦略のねらい】

現在、本県の健康寿命は全国最高水準にありますが、「人生100年時代」が迫る中、この水準をさらに高めていくとともに、生まれてから、地域の中で育ち、働き、老いを迎えるそれぞれのライフステージにおいて、誰もが安心して暮らすことができる社会を構築する必要があります。また、自然環境と調和した持続可能な社会への転換が世界的に求められており、バランスの取れた自然環境の利用と保全や、再生可能エネルギーの普及やCO2の排出抑制による地球温暖化対策に取り組んでいく必要があります。

このため、健康・命を守る保健医療の確保（政策1）、地域で安心して自分らしく暮らすことができる福祉の充実（政策2）、環境と調和した持続可能な社会への転換（政策3）により、安心して暮らすための保健・医療・福祉の充実と持続可能な社会への転換を図ります。

## 政策1 健康・命を守る保健医療の確保

### 【政策の基本的な考え方】

健康は人生100年時代の基盤となるため、安心して医療を受けることができる体制を確保するとともに、現在も高い水準にある健康寿命の更なる延伸により、県民一人ひとりのQOL（生活の質）の向上を図っていく必要があります。

このため、地域で必要とされる医療が提供できるよう、医師や看護職員などの医療を担う人材確保・定着や、医療の体制整備を図るとともに、がんなどの疾病対策、医療や健診等のデータを活用した自発的な健康づくり、生活習慣病予防などを進めます。

### 【パートナーシップ】

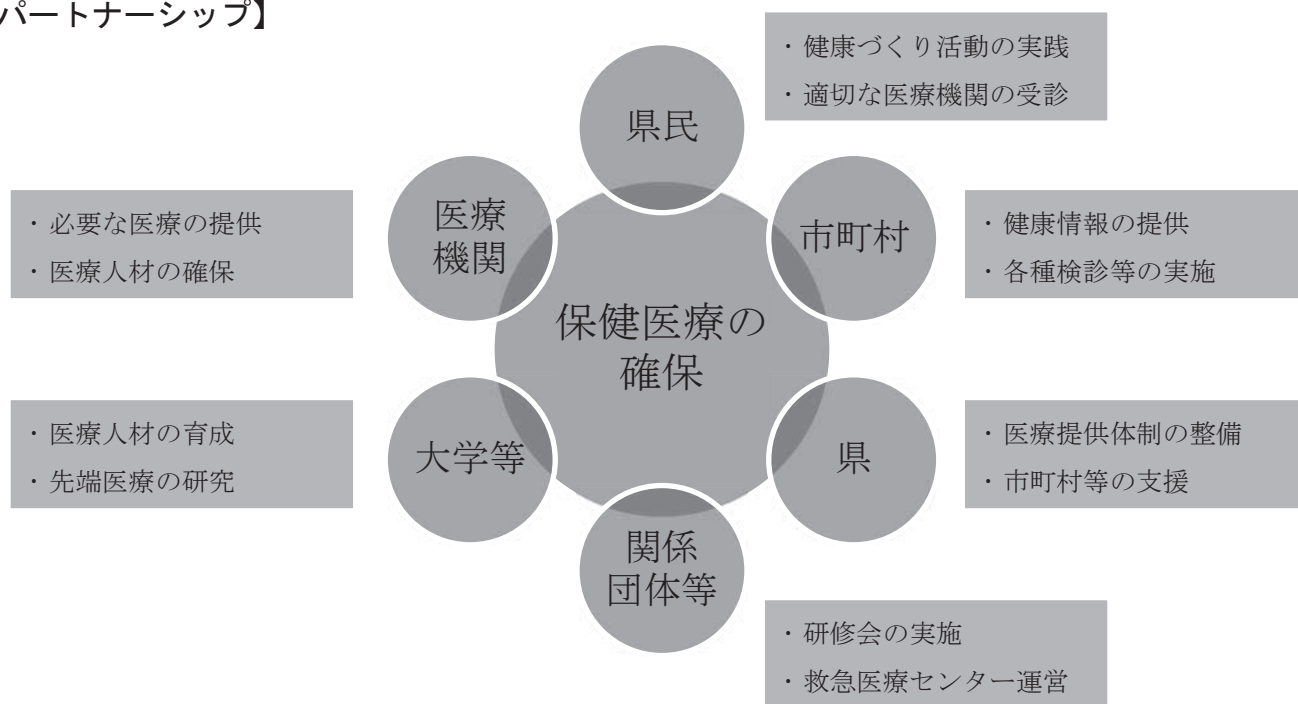

### 【期待される政策効果】

十分な人材が確保され、誰もが地域で安心して医療を受けることができる体制が整備されるとともに、疾病予防や生活習慣病予防などの取り組みが進み、健康寿命の延伸が図られています。

## 政策2 地域で安心して自分らしく暮らすことができる福祉の充実

### 【政策の基本的な考え方】

地域には、高齢者や子ども、障害のある方・ない方など多様な人々が暮らしています。制度・分野ごとの縦割りや支え手、受け手という関係を超えて、地域住民や地域の多様な主体が我が事として参画し、人と人、人と資源が世代や分野を超えてつながることで、住民一人ひとりの暮らしと生きがい、地域をともに創っていく地域共生社会を実現していく必要があります。

そのため、地域包括ケアシステム<sup>29</sup>や障害福祉サービス、自殺予防対策、生活困窮者対策など個別のニーズに対応した取り組みを進めるとともに、地域福祉を支える人材の確保・育成、相談体制の強化、多様な主体の連携などを推進します。

### 【パートナーシップ】

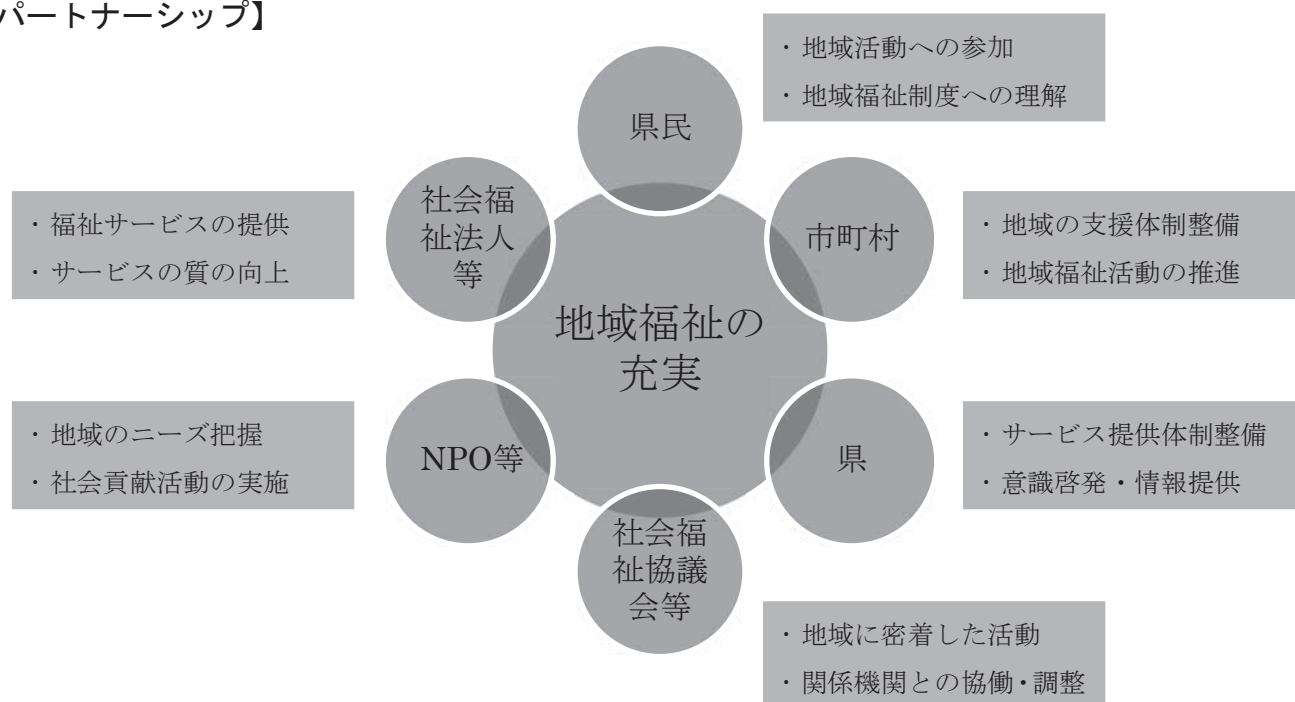

### 【期待される政策効果】

多様化・複雑化する福祉ニーズに対応する取り組みが進み、誰もが地域で安心して自分らしく暮らすことができるようになっていきます。

<sup>29</sup> 高齢者の尊厳の保持と自立生活の支援の目的のもとで、可能な限り住み慣れた地域で、自分らしい暮らしを人生の最後まで続けることができるよう、地域の包括的な支援・サービス提供体制

### 政策3 環境と調和した持続可能な社会への転換

#### 【政策の基本的な考え方】

現代社会は、物質的な豊かさと生活の利便性をもたらす一方で、地球温暖化など、様々な問題を引き起こしており、近年では、マイクロプラスチックによる海洋汚染など新たな課題も生じています。省エネルギーや脱炭素による温暖化対策などにより、こうした課題に適切に対応するとともに、SDGs の考え方も活用し限りある資源の循環的な利用を基調とする持続可能な社会を構築していく必要があります。

このため、県民や市町村、企業・団体等と連携しながら、健全で恵み豊かな自然環境などの保全を図るとともに、本県の強みである良質な水や豊かな森林などの地域資源を活用し、環境・経済・社会が好循環する持続可能な社会づくりを進めます。また、クリーンエネルギーの活用や、自立・分散型エネルギーシステムの導入促進、県民総参加による地球温暖化対策を推進します。

#### 【パートナーシップ】

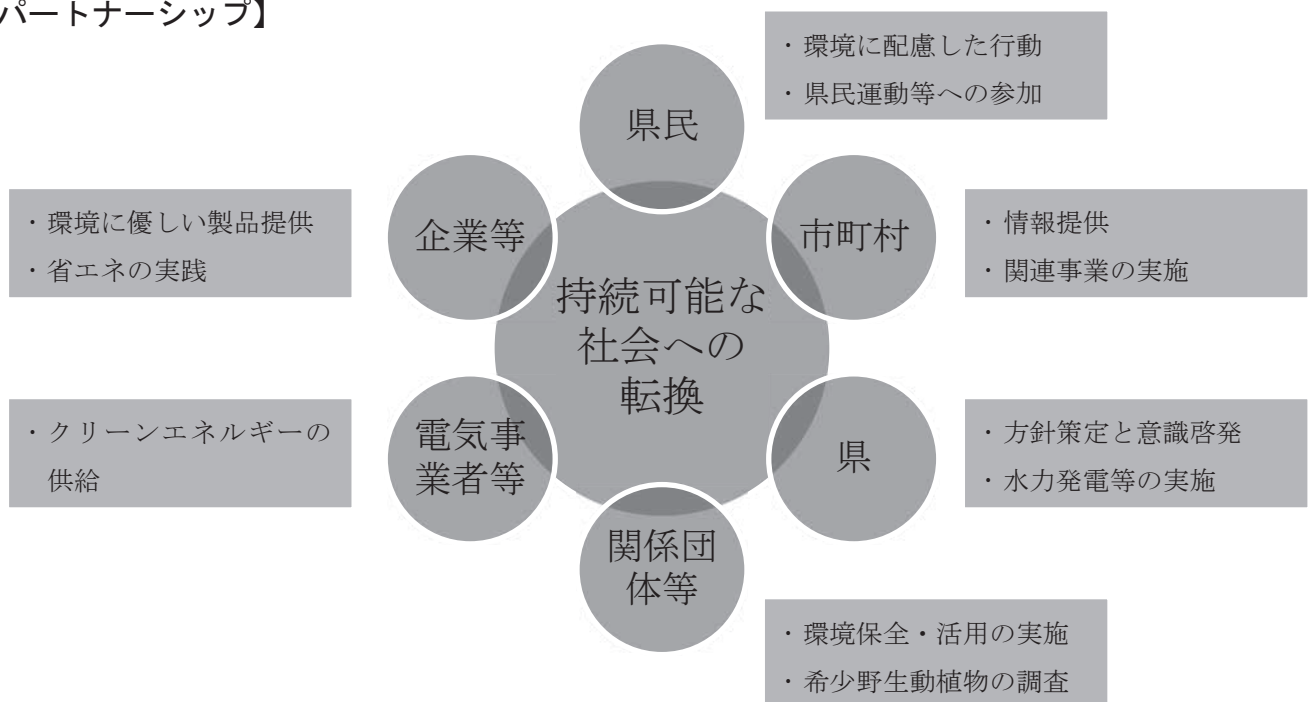

#### 【期待される政策効果】

地球温暖化対策としてクリーンエネルギーの導入拡大や環境に配慮した行動が浸透するとともに、自然環境の保全と地域資源の活用の調和が図られ、持続可能な社会への転換が進んでいます。

## 戦略5 快適「やまなし」構築戦略

### 【戦略のねらい】

県内で行われる様々な経済活動や、人々の生活を支える基盤をしっかりと構築していくためには、現在社会実験が進められている自動運転などの活用を含めた、迅速なヒトやモノの移動を可能とする交通インフラの充実や、今後発生する可能性がある大規模自然災害等を考慮し、被害の最小化と迅速な復旧復興のための取り組みが重要となります。

また、ハード面での対策とあわせて、地域で快適に生活していくための生活環境の保全やコミュニティの活性化、地域の安全の確保など、ソフト面での取り組みを進めていく必要があります。

このため、産業・生活を支える交通インフラの充実（政策1）、災害に強い強靱な県土づくり（政策2）、良好な生活環境と地域を支えるコミュニティづくり（政策3）により、産業や生活の基盤づくりを図ります。



## 政策1 産業・生活を支える交通インフラの充実

### 【政策の基本的な考え方】

農産物などを含めた原材料や製品などの物流、スムーズな観光地等へのアクセスなど、交通ネットワークは、産業活動に重要な県内外のヒトやモノの流れを支える役割を果たしています。特に、リニア中央新幹線の開業により大幅に短縮した時間距離のメリットを、全県に波及させるための交通網の整備が重要となります。

また、日常の買い物や医療機関への通院、通勤・通学など、地域での快適な生活のために、道路などの施設と併せて、県民の足となる公共交通の確保を図る必要があります。

このため、新山梨環状道路などの地域高規格道路や高速道路などの整備により、快適な交通ネットワークの充実を図るとともに、ICT技術などを活用した自動運転など、次世代モビリティ・システムの検討・推進を含め、公共交通の確保や公共交通を補完する新たな交通サービスの導入に向けた取り組みを進めます。

### 【パートナーシップ】

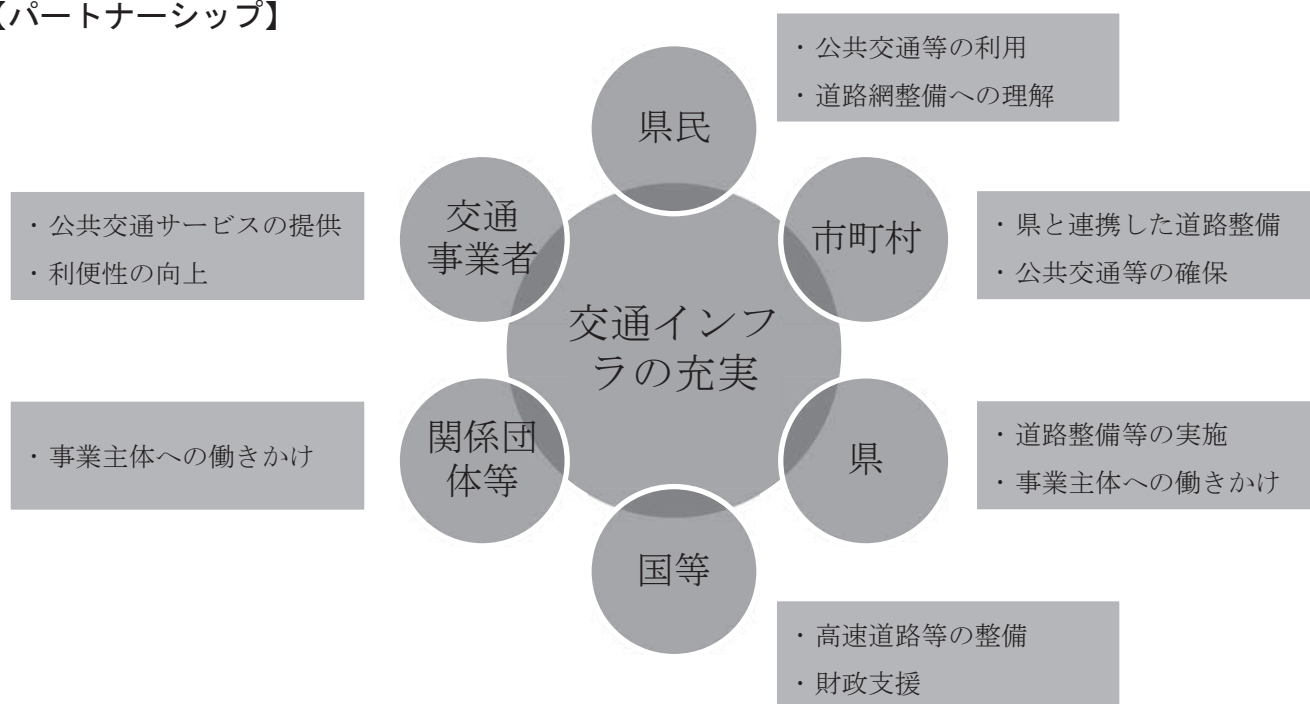

### 【期待される政策効果】

道路ネットワーク等の整備が進むとともに、県民の足となる公共交通などが確保され、産業の活性化や生活の利便性確保が図られています。

## 政策2 災害に強い強靱な県土づくり

### 【政策の基本的な考え方】

大規模自然災害への対策として、人命の保護を最大限図るとともに、県民の財産や公共施設の被害を最小化し、社会的に重要な機能を維持するための取り組みが必要であり、被害が発生した場合も、迅速な復旧復興が重要となります。

このため、道路や土砂災害防止施設の整備、河川の改修、農業生産基盤の整備、治山施設や森林の整備などを進めるとともに、施設の老朽化対策にも取り組み、災害に強い基盤づくりを進めます。また、平常時から、防災に関するシンポジウムの開催や啓発テキストの配布などを通じて、県民に防災に対する意識啓発や、知識の普及を図るとともに、防災訓練の実施などにより県民の防災意識を高め災害発生時の対応力の強化を図り、被害が発生した場合には、早期の再建・回復が可能となるよう被災者の支援や、生活の基盤となるインフラの復旧に取り組みます。

### 【パートナーシップ】

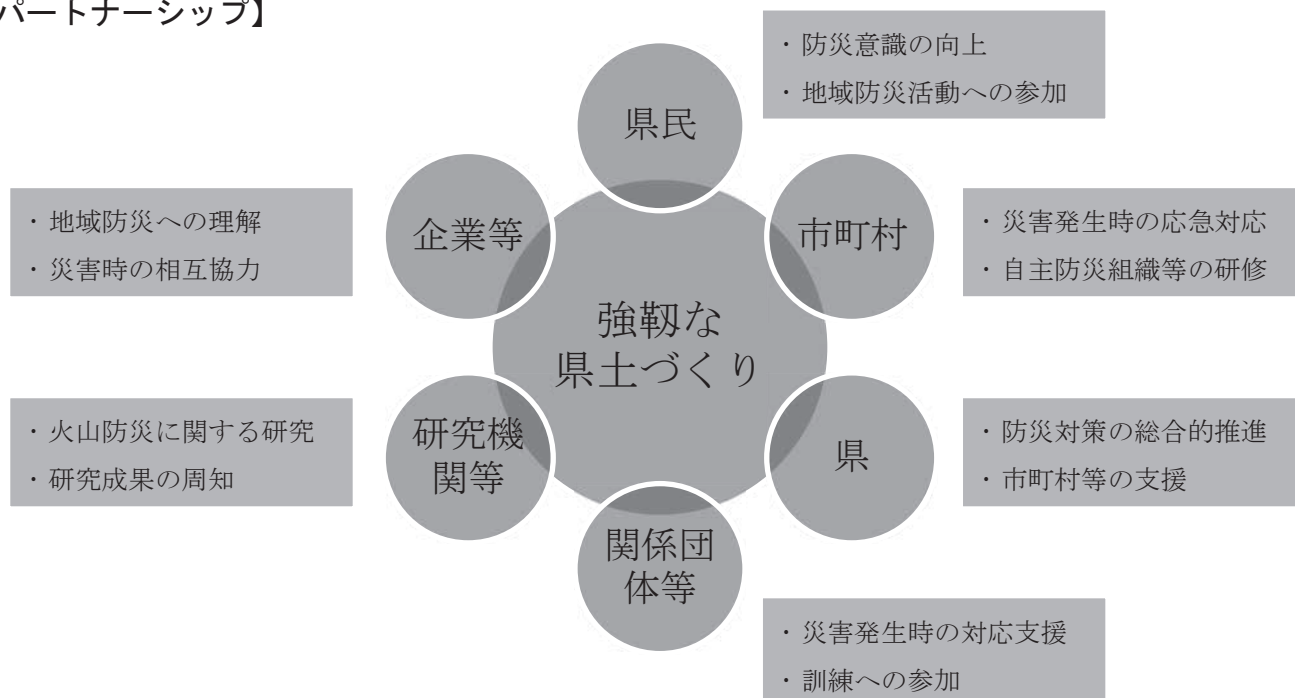

### 【期待される政策効果】

被害を最小化するための施設整備などとともに、自助・共助・公助の適切な組み合わせにより役割分担が明確化され、自然災害に備えた県土づくりが進んでいます。

### 政策3 良好な生活環境と地域を支えるコミュニティづくり

#### 【政策の基本的な考え方】

快適な生活環境の創出・維持のためには、人と人がつながり、日常生活の場となる地域コミュニティの活性化が重要であるため、地域で生まれ育った人も移住者も含め誰もがコミュニティの一員として定着するための支援や、様々な主体による地域活性化への支援、地域における防犯対策などが重要です。また、生活環境の保全のため、空き家対策や廃棄物対策、良好な景観づくりなどにも取り組んで行く必要があります。さらに、過疎地域などの条件不利地域においても県民が暮らしたい場所で暮らし続けることができるよう、市町村等を支援し、国の進める小さな拠点の形成などにより、集落機能の維持など活力ある地域づくりを図る必要があります。

このため、市町村等と連携して、移住者などに対して、きめ細かな支援を行う体制を整え、各地域への定着を進めるほか、防犯対策や空き家対策、廃棄物対策など暮らしやすい地域づくり、良好な景観の保全などによるまちづくりを進めます。

#### 【パートナーシップ】

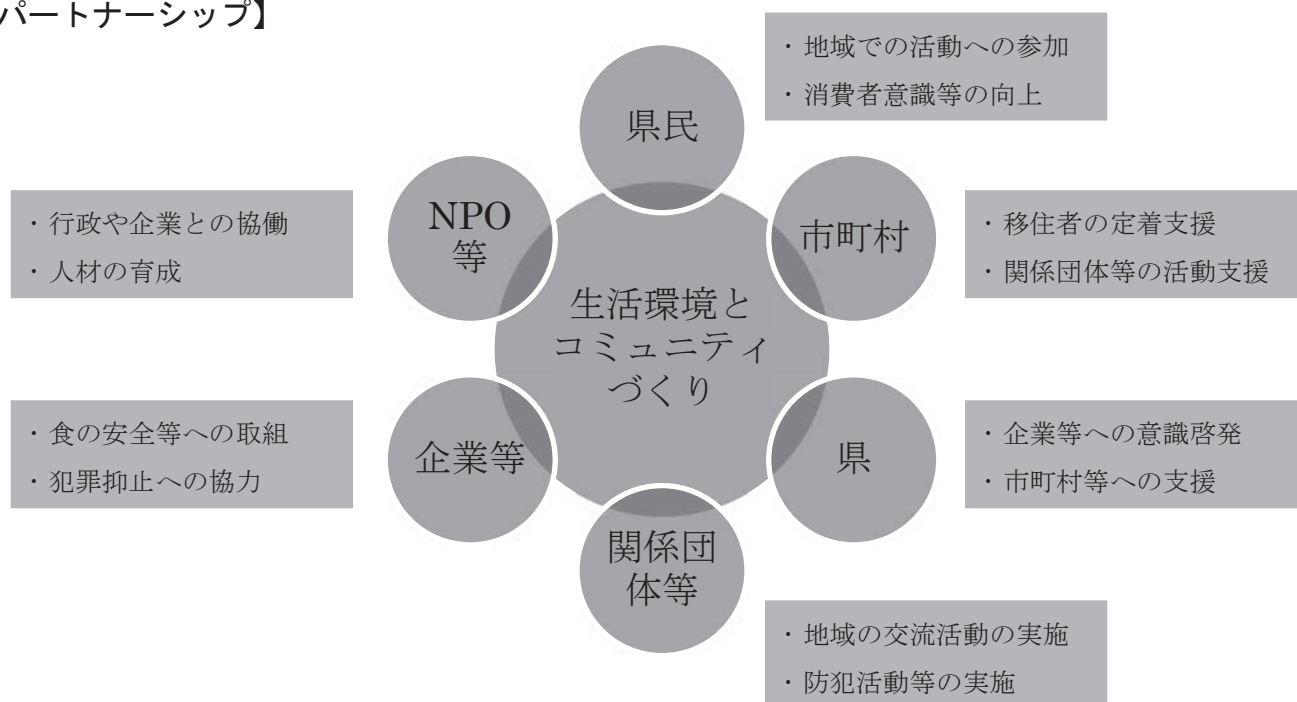

#### 【期待される政策効果】

移住者を含む多様な人や団体などが暮らしやすい地域づくりに参画するなど、地域コミュニティが活性化されています。

## 2 行財政改革の取り組み

現在直面している様々な社会経済システムの課題の解決を図りながら、山梨が未来に向かって発展していくためには、県民の声を丁寧に聞きながら、新たな施策に積極的にチャレンジをしていく必要があります。さらに、財政規模の小さな本県では、そういった取り組みのための財源を確保し、持続可能な行財政構造を確立することが重要です。

国においては、道州制に関する検討なども進められていますが、2018（平成30）年に報告書が提出された総務省の研究会では、2040（令和22）年に向けた新たな自治体行政の基本的考え方として、AIなどの新しい技術を活用し、より少ない職員で効率的に事務を処理するスマート自治体への転換、現在の市町村間連携と都道府県による補完をさらに進めた圏域マネジメントと二層制の柔軟化などが示されています。

本県が現在直面している課題を解決していくためには、スマート自治体への転換による業務の効率化を図るとともに、県庁の職員一人ひとりが、日常の業務の中で、現場における様々な声をしっかりと把握し、県が何に取り組んで行くべきであるのか、自ら考え、事業のPDCAサイクル<sup>30</sup>により継続的な見直しを行いながら、国の施策等とも連動した新たな取り組みにも積極的にチャレンジしていく必要があります。

また、これらの取り組みを支えるための財源の確保については、制度改正のための働きかけや、国の補助金や交付金の活用などにより、国の力を最大限生かしながら、独自財源の確保にも努めていく必要があります。

---

<sup>30</sup> Plan（計画）、Do（実行）、Check（測定・評価）、Action（対策・改善）を主要な要素とするマネジメントサイクル

## 取組 1 スマート自治体の構築と課題解決のためのチャレンジの実践

本県を取り巻く環境の変化や、多様化・複雑化する行政ニーズに対応していくためには、県民ニーズを的確に捉え、柔軟に対応できる県庁であり続ける必要があります。

このため、AIやRPA<sup>31</sup>などの最新のICTを最大限に活用するスマート自治体を構築し、業務の効率化を進めるとともに、県庁の職員一人ひとりが、日常の業務の中で、現場における様々な声をしっかりと把握するとともに、知事と県民の意見交換の場の設定や、国政・県政・市町村政、それぞれの担い手の間のコミュニケーションの活性化等により、現在の課題認識や新たな施策の実施のための意見交換を積極的に行っていきます。

このようにして把握した様々な行政ニーズに対して、事業のPDCAサイクルに基づいた継続的な見直しを進めるとともに、国の施策の動向なども把握しながら、県庁全体で新しい施策に積極的にチャレンジしていきます。

## 取組 2 持続可能な行財政運営

課題解決に向けたチャレンジに取り組んで行くためには、それを支える持続可能な行財政運営を行っていく必要があります。

このため、新たな課題に柔軟に対応するための人材育成・組織体制づくりに取り組むとともに、職員の創意工夫を促し、働き方改革に取り組めます。

また、取り組みの裏付けとなる財源等の確保については、税収確保対策等による独自財源の確保はもとより、国の力を最大限活用するとともに、民間企業等のノウハウを活用するための取り組みを進めます。

---

<sup>31</sup> Robotic Process Automation の略で、ロボットによる業務自動化

### 3 計画の推進

計画を実効性のあるものにするためには、県民一人ひとりをはじめ、多様な主体と目指すべき本県の姿を共有し、それぞれが役割を果たす中で、取り組みを進めていく必要があります。

また、本県のまち・ひと・しごと創生総合戦略として位置付けられる本計画においては、まち・ひと・しごと創生に関する国のビジョンや総合戦略等との整合を図りつつ、計画に位置づける全ての施策の推進により人口減少対策の効果を上げることを目指していくこととします。

さらに、世界共通の目標となっている SDGs の視点を踏まえて取り組みを進めていくことにより、主体となる市町村や企業、関係団体、教育機関等と、SDGs の理念を軸に、課題を共有し、連携することが可能となります。そのため、SDGs の視点も踏まえて、計画を推進していくこととします。

計画を効果的に進めていくためには、施策・事業の実施状況等について検証し、必要に応じて見直し・改善を図っていくことが重要です。そのため、年度ごとに施策・事業の進捗状況の管理を行い、計画の効果的な推進を図ります。

#### (1) 多様な主体とのパートナーシップ（連携と協働）

少子高齢化などの様々な課題に向き合い、技術の進歩などによってもたらされる新しい社会「Society5.0」に対応しながら、「県民一人ひとりが豊かさを実感できるやまなし」を実現することは、県単独の力でできるものではなく、県民はもちろん、市町村、関係団体、民間企業、NPO、教育・研究機関などの多様な主体が、それぞれの役割を果たしながら、互いに連携して取り組んでいく必要があります。

価値観が多様化し、課題も複雑化する中で、立場の異なる多様な主体が連携するためには、「県民一人ひとりが豊かさを実感できるやまなし」を実現するという目標を共有し、対等な立場で、それぞれの自立性・主体性のもと、互いの特性を認め合いながら協力していく協働により取り組んでいくことが重要です。



本計画の推進にあたっては、多様な主体と連携・協働するパートナーシップを重視し、施策・事業の推進を図ることとします。

さらに、共通の課題を抱える近隣都県と連携し、本県だけでは対応に限界がある取り組みや、広域的な対応が必要となる課題への対応について、それぞれの都県が持つ長所や資源も取り入れながら、解決に向けて取り組んでいきます。

## (2) まち・ひと・しごと創生総合戦略としての取り組み

この計画は、まち・ひと・しごと創生法第9条第1項に規定するまち・ひと・しごと創生<sup>※</sup>に関する施策についての基本計画の性質もあわせ持っています。

そこで、同条第2項に基づき、次に掲げる4つの基本目標を設定し、本章で掲げた政策体系に位置づける施策をこれらの基本目標のもとに関連付け、政策体系の垣根を超えて分野横断的に推進することにより、あらゆる施策・事業を動員して、将来にわたり活力ある地域社会を維持するための「まち」「ひと」「しごと」の創生に取り組んでいきます。

取り組みにあたっては、「地方創生」が全国的な重要政策として中長期にわたり展開されるものであることにかんがみ、国と歩調を合わせて、また、国の資金を活用しながら進めていくこととします。

※「まち」の創生：県民が潤いのある豊かな生活を安心して営むことができる地域社会の形成

※「ひと」の創生：地域社会を担う個性豊かで多様な人材の確保

※「しごと」の創生：地域における魅力ある多様な就業の機会の創出

### 基本目標1 魅力あるしごとと、これを支える人材をつくる

#### 〈数値目標〉

##### ◆ 産業の付加価値生産性

目標：2016（平成28）年の値から10%の向上（2021（令和3）年）

#### 〈基本的方向〉

○ 人々が「やまなし」に夢を描き、この地に暮らし続けていくためには、経済的な基



盤の安定が欠かせず、地域に魅力ある雇用の場を創出することが必要です。

- このため、県内の各産業が未来技術の活用などにより高い付加価値を生み出し、事業活動における生産性と収益力の向上が県民の所得向上につながるよう支援するとともに、企業等と連携して、若年世代が培った能力を十分に発揮しながらやりがいをもって取り組める「活躍のステージ」としての仕事づくりを促進することにより、県内外の人々に「やまなし志向」をもたらす魅力的な雇用の拡大を図ります。
- さらに、こうした産業と雇用を支える「ひと」の力を確保し、地域経済の活力を維持していくため、教育環境の充実や、地元で活躍する産業人材の育成などにより、時代にあった人材の確保・創出を進めていきます。

## 基本目標2 やまなしへの新しいひとの流れをつくる

### 〈数値目標〉

#### ◆ 社会増減

現状値 転出超過 2,454 人（2018（平成 30）年）

⇒ 目標 転出超過数の半減（1,227 人）（2022（令和 4）年）

### 〈基本的方向〉

- 東京圏への一極集中の傾向が継続する中、本県においても、特に若年世代における転出超過が著しく、人口減少の大きな要因となっています。
- こうした状況を改善し、本県が地域の活力と持続性を維持していくためには、地域経済の活性化に加え、域外からひとを呼び込む仕組みを強化することが必要です。
- このため、2027（令和 9）年に予定されるリニア中央新幹線の開業を絶好の機会として、本県の豊かな自然、特色ある農産物や観光資源といった魅力を最大限活用し、企業誘致や誘客を推進するとともに、若年層を中心とした UI ターンを促して本県への移住・定住を支援することや、都市在住者の「やまなし」への関心と愛着をはぐくみ「関係人口」を創出・拡大することなどにより、本県にひとを惹きつける取り組みを強化していきます。

## 基本目標3 結婚・出産・子育ての希望がかない、誰もが活躍できるやまなしをつくる

### 〈数値目標〉

#### ◆ 合計特殊出生率

現状値 1.53（2018（平成 30）年） ⇒ 目標 1.6（2022（令和 4）年）

### 〈基本的方向〉

- 県民の望むライフスタイルを実現し、併せて少子化の流れをくいとめるためには、

「結婚したい」「子どもをはぐくみたい」といった希望がかなえられ、安心して出産・子育てできるワーク・ライフ・バランスに配慮された社会環境を整えていく必要があります。

- また、人口減少や少子高齢化が進む中で活気あふれる地域を維持していくためには、年齢や性別、障害・疾病の有無、国籍、家庭事情などにかかわらず、誰もが居場所と役割をもって活躍できる地域社会を実現していくことが必要です。
- このため、出会いから結婚・妊娠・出産・子育てまでの段階に応じた切れ目のない支援を強化し、仕事と育児の両立支援など子育てしやすい環境づくりを進めるとともに、女性がその能力と意欲を存分に発揮し活躍できる社会の構築に取り組みます。
- また、高齢者や障害・疾病がある人も就労や地域での活動を継続できるよう、就労支援や、生活と仕事の両立支援、介護予防などの取り組みを強化していきます。
- さらに、外国人材の地域における受け入れ・共生を支援し、産業の担い手として、また、地域コミュニティの担い手としての活躍を促していきます。

#### 基本目標 4 時代にあった地域をつくり、安心なくらしを守る

##### 〈数値目標〉

##### ◆ 県民の地域に対する満足度

目標 地域における生活の満足度が高い県民の割合 80%以上

(2022 (令和 4) 年度)

##### 〈基本的方向〉

- ひとが集い、幸せを実感しながら暮らしを送ることができる地域社会を実現するためには、社会経済情勢や自然環境の変化、技術革新の影響など、変化の著しい時代の要請に応じた地域づくりを的確に進める視点をもって、産業や県民生活を支える社会基盤を整え、県民が安心して暮らすことができる地域を創出していく必要があります。
- このため、第4次産業革命による技術革新の成果を地域社会に取り込みつつ、医療・介護体制の整備や健康づくり・疾病予防の取り組み、自然環境の保全・地球温暖化対策などの取り組みにより、安心して暮らせる持続可能な社会への転換を図るとともに、道路網の整備や地域公共交通の確保などの交通ネットワークの充実、災害の発生に備えた情報提供体制の整備などにより、安全・快適に暮らすことができる「やまなし」をつくりあげていきます。
- また、東京オリンピック・パラリンピック大会の開催を契機としたスポーツの振興や文化芸術の振興などを通じて、健やかで心豊かに暮らすことができるような地域づくりを推進します。

### (3) 持続可能な開発目標 (SDGs) の視点と政策体系の関係

持続可能な開発目標 (SDGs) は、2015 (平成 27) 年に国連サミットにおいて、「誰一人取り残さない」持続可能で多様性と包摂性のある社会の実現のための国際目標として、全会一致で採択されました。

国においても、2016 (平成 28) 年に策定した持続可能な開発目標 (SDGs) 実施指針の中で、日本として特に注力すべきものとして 8 つの優先課題を設定し、取り組んでいくこととしました。また、地方自治体においても、様々な計画の策定に当たって、SDGs の要素を最大限反映するよう促しています。

SDGs では、極端な貧困を含む、あらゆる形態と側面の貧困を撲滅することが最大の地球規模の課題であり、「誰一人取り残さない」持続可能で多様性と包摂性のある社会の実現を目指すとしています。

この考え方は、本計画の基本理念で示した取り組みの方向性と軌を一にするものと考えられるため、計画の推進にあたって、SDGs の視点に基づく 8 つの優先課題と政策体系の関係を示すことにより、SDGs でも想定している多様な主体と目標を共有し、施策・事業に取り組んでいくこととします。

図表 66 8 つの優先課題と具体的施策の例

優先課題	具体的施策
あらゆる人々の活躍の推進	一億総活躍社会の実現／女性活躍の推進／子どもの貧困対策／障害者の自立と社会参加支援／教育の充実
健康・長寿の達成	薬剤耐性対策／途上国の感染症対策や保健システム強化／公衆衛生危機への対応／アジアの高齢化への対応
成長市場の創出、地域活性化、科学技術イノベーション	有望市場の創出／農山漁村の振興／生産性向上／科学技術イノベーション／持続可能な都市
持続可能で強靱な国土と質の高いインフラの整備	国土強靱化の推進・防災／水資源開発・水循環の取組／質の高いインフラ投資の推進
省・再生可能エネルギー、気候変動対策、循環型社会	省・再生可能エネルギーの導入・国際展開の推進／気候変動対策／循環型社会の構築
生物多様性、森林、海洋等の環境の保全	環境汚染への対応／生物多様性の保全／持続可能な森林・海洋・陸上資源
平和と安全・安心社会の実現	組織犯罪・人身取引・児童虐待等の対策推進／平和構築・復興支援／法の支配の促進
SDGs 実施推進の体制と手段	マルチステークホルダーパートナーシップ／国際協力における SDGs の主流化／途上国の SDGs 実施体制支援

図表 67 山梨県総合計画の政策体系と持続可能な開発目標（SDGs）の8つの優先課題の関係

		1 あらゆる人々の活躍の推進	2 健康・長寿の達成	3 成長市場の創出、地域活性化、 科学技術イノベーション	4 持続可能で強靱な国土と質の 高いインフラの整備	5 省・再生可能エネルギー、気 候変動対策、循環型社会	6 生物多様性、森林、海洋等の 環境の保全	7 平和と安全・安心社会の実現	8 SDGs実施推進の体制と手段
戦略1	①やまなしを牽引する産業の育成			○					
	②観光産業の振興			○					
	③農業の成長産業化			○					
	④林業の成長産業化			○		○	○		
	⑤地場産業や経済を循環させる産業の強化			○					
戦略2	①一人ひとりの個性を生かした教育の推進	○							
	②産業を支える人材の育成・確保	○							
	③文化芸術やスポーツの振興による可能性の発揮	○							
戦略3	①誰もが個性や能力を発揮できる環境の整備	○							
	②希望を叶える子育て支援等の充実	○							
	③地域へのひとの流れの強化	○		○					
戦略4	①健康・命を守る保健医療の確保		○						
	②地域で安心して自分らしく暮らすことができる福祉の充実		○					○	
	③環境と調和した持続可能な社会への転換					○	○		
戦略5	①産業・生活を支える交通インフラの充実				○				
	②災害に強い強靱な県土づくり				○	○	○	○	
	③良好な生活環境と地域を支えるコミュニティづくり				○			○	
	計画の推進								○

#### (4) 計画の進捗状況の管理

##### ① 計画の進捗状況の評価

毎年度、各施策事業の実施状況や成果を把握するとともに、施策ごとに設定した成果指標の達成状況を確認し分析することにより、計画の進捗状況について総合的に評価します。

##### ② 評価結果の公表等

###### 【県議会及び総合計画審議会への報告】

計画の推進に関して意見をいただくため、県議会及び総合計画審議会に評価結果を報告します。

###### 【県民への公表、県民ニーズの把握】

県ホームページを通じて評価結果を県民に広く公表するとともに、県民との対話などを通じて県民ニーズの的確な把握に努めます。

##### ③ 施策・事業等の改善・見直し

評価結果について、県議会等の意見や県民ニーズも踏まえ、翌年度以降の予算編成や、組織の見直し、施策事業の展開に反映していきます。